本報覺悟欄九年七月份起發售彙刊現十一年十一月份已釘成 每冊實洋三角外埠郵費照郵局加價新章須加郵費一角

民國日報

THE REPUBLICAN DAILY NEWS

中華民國十一年十二月廿九日（即舊歷十一月十二日）（星期五）

電話四千八百六十六號　第二千四百八十二號　今日四張售大洋三分

定報章程：全年九元半年五元三個月三元　歐美各埠全年十六元半年九元　上海照大洋計算　在內郵票九五折計算

廣告刊例：特等新聞下端每行五角起　二碼每日每行二角起　洋起碼二元　字每寸每日三角　七碼每寸

本報開設在山東路（即望平街）D字一六三號（排印兩部仍在河南路十二十三號）

本報特別啓事

本報刻因營業發展除排印兩處仍設河南路十二號原址外其編輯發行廣告等部均已於本月二十日遷至山東路（即望平街）D字一百六十三號各界諸君惠顧或賜函務請注意為幸

上海華商紗布交易所股份有限公司新華落成公告

本公司於上海英租界愛多亞路五十號建造市場暨經紀人號室各部辦事室茲已工竣涓於民國十二年元旦遷入營業並於是日行落成禮敬備茶點恭請各界惠臨誠恐柬邀未周特此奉布祇希 均鑒

上海華商紗布交易所股份有限公司謹啓

合作聯合會成立紀念大會

定於十二月三十一日下午二時假西門中華職業學校內職工教育館開會秩序單如下（一）開會（二）主席致開會詞（三）絲竹（少年宣講團）（四）名人演說（五）跳舞（六）社員演說（七）雙簧（廖恩壽先生任彭年先生）（八）社員演說（九）技擊（工界青年勵志會）（十）社員演說（十一）幻術（同學會）（十二）閉會 務請各界人士光臨賜教為禱

上海合作聯合會啓

日新洋裝金銀首飾號

本號特製各欵大小金銀器皿兼售珠翠鑽石裝飾用品鑲嵌精緻式樣玲瓏製作堅固有美必臻花色齊備現屆洋冬令節送禮餽贈尤極相宜如蒙各界賜顧價當格外從廉以表歡迎

本號謹白　美租界百老匯路一百五十九號

陽歷元旦十二月十五日起假座新世界舉行破天荒之浙災游藝大會

本會為徵募浙災而設假座新世界舉行遊藝大會十天自夏歷十一月十五日起至廿四日止券額十萬張每張售洋半元依次編列號碼特備珍貴大贈品當衆抽籤第一大贈品八克臘大鑽戒一只第二大贈品三克臘鑽戒一只第三贈品十兩赤金鐲一對（其餘贈品俱均赤金飾不及詳載）藉助雅興遊藝一項除原有者外廣增平常遊藝會所罕見之奇妙藝術以資點綴聊娛來賓視聽現經加入者業有〇愛國女學表演藝術〇中國女子體操學校舞蹈〇競業女子師範學校舞蹈〇廣肇女學舞蹈〇盲童學校學生表演〇劉仁表演武技〇汪禮華表演火棍〇米劍華劍術〇佟米聯合會全體藝員輪流值日演唱九班會串〇同誼社票房客串〇體育會票房客串〇商餘習韻廬票房客串〇全國民生協濟會新劇〇中華武術會國技〇大力士王子平武術〇花界贊善團會唱〇蔣婉貞女子蘇灘〇王美玉々子蘇灘〇少年宣講團絲竹及化裝演講〇明星影片公司影戲〇維新西樂社〇李實秋梁善夫三絃拉戲〇麗斯跳舞〇傳記所跳舞〇武德會武技粵僑有各種優美遊藝容再露布

浙災遊藝大會籌備主任許少卿謹啓

上海華洋義振會徵求西湖建立碑塔圖式

本會此次為浙災組設徵募大會已呈請浙江盧督辦張省長除破格從優請獎外並於西子湖邊指定地點為捐款人立碑名曰（重積德碑）為勸募人建塔名曰（積福塔）並經擇定王一亭田時霖陳良玉曹慕管四君籌備建築尊事惟勒石千秋永垂紀念誠恐辦法未能盡善之處爰為登報徵求倘蒙 大雅君子有特別圖樣以及辦法見教請逕送本會參考不勝歡迎之至

孫文介紹名醫 醫界革命之巨子西醫抵抗療法之元祖高野太吉翁來滬

翁日本九洲人、幼學漢法醫術、後研究西洋醫學、窺破藥料萬能說之大誤、乃苦心殫慮、考求適當於人體之食品、以助胃腸之蠕動、卒發明人工的抵抗療法、應用於各種病人、無不奏神効、翁自名其法曰抵抗療法焉、余之識翁、因陳英士患胃腸病、血痢四年、中外名醫束手、旋以其人介紹、受翁治療、不數月痼疾全瘳、余當時亦患胃病、延翁診治、翁主張胃病之人、忌食滋養品、宜食堅硬物、所說全與西醫相反也、不著效非常、翁所說力避肉類油膩、而取堅甲蔬菜及能排泄之硬質食物、余依其法而行、軀體漸次康健、一旦復食原物、宿病又再發生、至此知翁所說、非臆造、其後七八年以迄今日、廢止肉油等物、得保逾恆之健康、皆翁所賜也、原來吾國人民、極嗜油肉、傷害天質、不知凡幾、國民身體改良、非行高野主義不可、為余夙所倡道、（詳孫文學說第一章）翁於余說、甚有所貢獻於吾華、特提七十老軀、不辭跋涉來至滬上、開設治療院、翁寓美界文監師路江星旅館、療治院未開設以前、暫在此授診、余亦樂為之介紹於國人、求醫者按址往訪可也、

孫文

大正五年正月念三號第三種郵便物認可

馬玉山公司三週紀念織成綢緞局新張廣告

本公司增設國貨徵銷場於二層樓上搜集全國出品為上海最完備之國產百貨商店今值本公司第三週紀念特由十月十七日起至十一月初三日止所有貨品按照原價訂收九折樓下鋪面新張 **織成綢緞局** 係江浙著名震華廠光華廠及桂記春記正記等大綢緞莊聯合組織而成出品花色無美不備擇期十一月十七日開幕特別大廉價十五天馬玉山公司為歡迎顧客起見如購織成綢緞者並贈糖果餅干食品券以答盛意倘蒙 愛國士女駕臨惠顧無任歡迎 開設南京路石路口虹廟旁

久勝洋行煤氣引擎

本行代表英國國家煤氣引擎廠發行各種煤氣引擎及鍋爐此種煤氣引擎為發動機之最佳者其機件之堅固燃料之節省管理之便易可冠一時名全球極合工廠之用馬力自一匹至二千四百皆備且有現貨在滬如蒙惠顧無任歡迎 上海四川路一百廿九號電話中央二百〇八

慈善救濟會籌募游民工廠基金還本債券特獎叁萬元餘獎利在債券背面准定本月十四開籤

上海電報局廣告

江蘇東坎於本月十五日設局通報此啓

大前門牌香烟

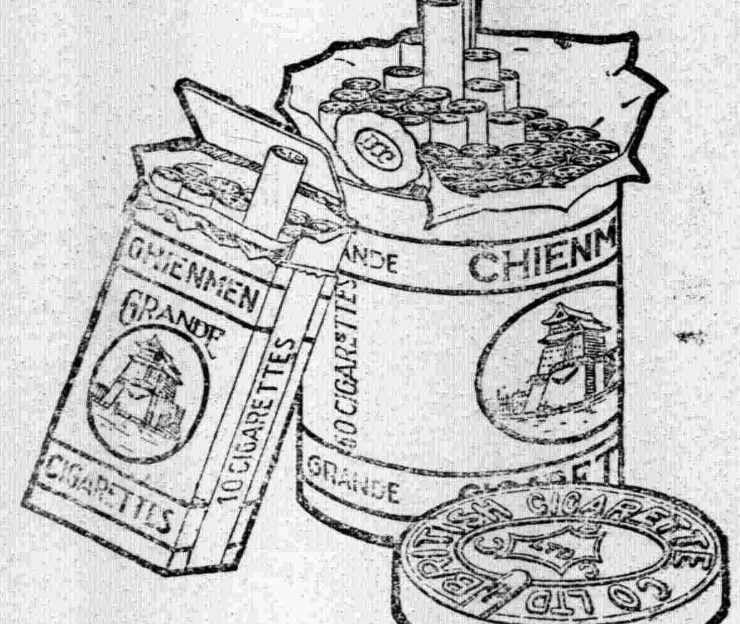

大前門牌香烟歌

大前門，大前門，烟葉好
烟味清，裝潢來得格鮮明
戲迷吸了，唱々小東人，喉嚨
越唱越起勁，文豪吸了做々
新言情，頭腦越想越清靈
倌人吸了，唱々小熱昏，曼聲
一曲真醉心，大前門，前門
大（讀作肚）中國製造的香烟
大阿哥，請問誰人及得來

駐華英美烟公司 有限總公司

後不候、星期休息、診所上海法租界霞飛路漁山路巡捕房首第六家仁和里口一百六十五號電話中央四千七百零四號

上海 亞東圖書館 十年紀念廣告地位

（1）截止期本埠展期一至陽歷十二月卅一號與外埠同。（2）本版的，原售八折，今售六折；大的，原售實價，今售九折。北價，（3）買書一部，贈十二年日歷和精印書簽各一張。

紀念廉價，只這一兩天的機會了。

——準陽曆本月底截止——

（紀19）

醫中之聖

英界南成都路大沽路口合安里逐生靈道學社內設靈力療病所依哲學的研究發明靈力療病凡一切男女內外各科危險奇怪諸症不用藥物針灸一經施治無不着手成春自去年八月至今治愈萬二千餘號戒烟猶有毫無痛苦不能再吸之妙（此外內除每日講演哲學教授催眠法外因中國各學無不導源於易經特請海甯杭辛齋先生講授易學另有學則醫例函索內附相當郵票）卽復同人等因此種濟世學哲最新發明誠不啻普渡之慈航人類之福星用布報端公諸當世 張秋白 康汝耟 凌毅 彭介石 李希蓮 鄭養源 茅祖權 烏勒吉 甯少清 黃宗漢 黃介民 韓遺道 同啓

君欲學世界語乎？請快購讀

自修適用世界語講義

□書已出版□購請從速□

□特價一元□郵費另加□

本書為盛國成先生所著向係中華世界語會所用之函授講義，現經增訂，刊行單本，自字母讀音起，以至文法，造句，翻譯，作文，會話，尺牘，選文，詩歌作法，無不完備，得此一册，無異上堂聽講。末附字典，字彙，報，摘要等，為世界語用書之全璧，如購此書，一册在家誦習，至多八個月可以畢業，便能閱書作文，毫無困難。每課附練習題，另刊練習答案，以便對照。對於本書，如有疑義，更可向著者投函質問，（詳見書內質疑規則）此書出版，為有志學世界語者之良好機會。定價一元五角，現為傳播世界語起見，減售特價一元，至一九二三年三月底截止。外埠購書，加郵費。

上海棋盤街 民智書局發行

上海工商醫院籌備佈告

上海一邑為我國東南通商大埠人口之衆何止百萬工商兩界居全數十分之九生活程度蒸蒸日上店夥棧司工廠人等日為職務所羈一旦抱恙苦無相當醫院得以隨時治療因滬上醫院診病時間限於規定工商人士每感不便本院有鑑於斯體工商患者之困苦本救濟慈善之微意特在小花園東和樂坊工商薈萃之區組織工商醫院每日上午九時至下午九時止開診聘請名醫輪流診治星期並不停診每號號金一角一俟修理告竣陽曆元旦開幕二號開診此佈

女子法政講習所招生

本所定十二年一月四日開學有志願學者希速報名章程函索卽寄●校址愛多亞路修德里一弄隔壁丁字一二九八號

堅固精美特別廉價洋房出賣

今有西摩路三十二號。及愛文義路一百零二一百零三兩號。計三宅。高大洋房出售。建築堅固。裝修華美。交通便利。空氣清潔。鬧中取靜。屋內花房浴房汽車間電燈電話電扇及一切西式器具。銀器擺式。應有盡有。連地皮三畝伍分伍厘伍毛。造價地皮值十萬以外。茲因房主遠行。情願特別廉價。以應擇居者之需要。合購分購均可。有意者請投函民國日報第三號信箱。約期接洽。幸勿失此置產之良機也

來論

唐大學潮感言

張鑄

張鑄君是前南洋校長，他昨天送來這篇稿子；我們讀了，覺得有介紹於閱者的必要；因為將教育事業拉在政潮裏，又因政潮，破壞教育到教育事業，確是件很痛心的事，也是中國教育事業的惡前例啊。張君是深悉交通三校歷史的，所以說得很切實，發表出來，做留心唐大前途的參考罷！

自前清郵傳部至民國交通部。吾國交通行政機關設立學校。造就交通人才。至二十年。其間國事變遷之最大者。莫若國體之改革。政局變遷之最大者。莫若內閣之更迭。然於學校初無若何影響。學校因政爭而改組者。則自取消交通大學始。因工潮至解散者。則自唐山大學始。政爭與工潮。於學校本無關係。乃竟受其影響。以至改組以至解散。是則不可不研究者也。凡一機關之改組或解散。必有不能不改組或解散之理由與事實。此事理之淺而易見者。交通大學之創立。其理由與事實何在乎。交通部辦理南洋唐山鐵路管理郵電四校多年。四校雖同隸一部。而各自為政。其學科之重複。課目之雜亂。畢業年限之參差。固已盡人而知。部中既無整頓之心。學校自無改革之計。九年冬葉恭綽氏長交通部部務時。始議通盤籌畫。合併改組。以期統一。合四校分列三校。而統其名曰交通大學。釐訂各校應設學科。詳列預算。以備逐年發展。復立董事會以監督之。成立以來。依事務性質。分別召集董事會校務教務各項會議者多次。討論一切進行事宜。以故各校之校務教務。日有起色。而前此重複雜亂參差不齊之弊。逐漸消除。雖成立不過一年。成績未能大著。然對於學校實改進而非改退。此則社會人士所共見者也。且當時葉氏之改組交通大學。在深明交通界教育情形者。平心評論。莫不視為要圖。奉直之役。葉氏去職。繼任之人。於各項設施。未暇研究。誤於左右。首先取消董事會。而整頓之部令。亦連翩而下。吾人方拭目以望。以為一切發展。倘能賡交通大學時代而上之。詎非交通教育之幸事。今已半載矣。察其內容。卽求為交通大學成立以前之狀態。亦不可得。主持校務者。以敷衍或很戾為能事。無所謂改進。年來終日孜孜慘淡經營之交通大學。經再度之改組。而現狀若是。能不令人痛惜者耶。卽前南洋師生全體發起之三大建築募捐。蒙外界之竭力贊助者。今亦寂然無聞矣。然則當日取消交通大學之理由與事實。舍毀滅葉氏任內所辦之事外。並無若何改進之宗旨。未免有以私害公之失矣。唐山學校之解散。由於學生之援助工人。當局者名之曰濕潮。遂解散之。然以吾所聞。則此次之解散。實由於師生之積不相能。權其輕重。豈舍解散外另無排難解紛之法乎。竊以為交通大學董事會如不取消。或當局者因改組而遂改進何至有今日之現象。蓋董事會者。就廣義言之。亦能監察學校一切事務而持其平也。若以仇視交通大學之故。且並及其學生。則一校學生來自四方。並無一派一系之可言。彼主持校務者。與外界人士對於學校固不應有絲毫之猜疑。且亦斷無施其作用之理也。學生之優秀者。祗知服膺天然之眞理。其不肖者祗負領目前宴安之鴆毒。此則學校執事應負引誘勸戒之責。而社會人士亦應隨時監察免誤其子弟者也。吾以為唐大解散之理由。極不充足。而其事實亦不得不謂之危險。一誤不堪再誤。為國家教育計。吾望交通當局之泯除意見。而社會之熱心教育者。合力而籌其善後。則收之桑榆或未為晚歟。

本社專電

北京

●王正廷今日閣議後。入府辭職。促卽下令派張紹曾署閣。黎擬視明日參院結果。如仍不投票。卽逕派署。張亦已默許。 二十八日

●張紹曾上節略。主畫分國家地方兩稅。明夏實行裁兵。 二十八日

●今日閣議。決暫取消郵電加價。 二十八日

●安格聯辭內債保管。張英華凌文淵力阻。 二十八日

●英美日法聯合索債。定明日會議辦法。并研究對我國民沿强誤會手續。 二十八日

●銀行公會總商會建議。自動整理外債。學界主先審查借款性質及用途。 二十八日

●凌文淵因年關財政無着辭職。今日起不到部。 二十八日

●今日各報。因決選議長問題。多攻擊政學系。 二十八日

●王正廷有明晚赴魯說。 二十八日

●王毓芝述曹錕意。教育司法農商三部可分配政團。卽謂餘部應由保定支配。 二十八日

●昨衆院議決。催本年八月以前內外債契約送院審查。 二十八日

●衆院外交委員會。以同意與承諾之異同請大會解釋。 二十八日

●今衆院開會。通過取消郵電加價案。 二十七日

●衆院修改選舉法案。付審查。 二十七日

●參陸處電保洛。囑催孫傳芳師入閩。 二十八日

●李厚基電請促孫傳芳進兵。 二十七日

●院昨電各省。取締工人受激黨煽惑。 二十八日

●常德盛師屢敗。已退保光澤。 二十八日

●閻治堂謀督理陝軍務。張閣成立後。卽發表。劉鎮華專任省長。 二十七日

譯電

▲北閣決取消郵電加價

東方社二十八日北京電　今日閣議決定將郵電加價案、暫時取消、將令交通部另作別案、

▲川省戰事復起消息

東方社二十八日漢口電　十九日左右、四川有駐紮忠州之第一獨立旅旅長楊春芳與駐紮涪州之川東邊防軍司令、石靑陽部下衝突、激戰三晝夜之說、四川現有總司令劉成勳與第一軍長但懋辛及此次得吳佩孚之後援、而欲再入四川之楊森各軍隊互相對峙、故不久當復陷於混亂、

▲洛桑會議又起波瀾

▲土代表態度强硬…協約忍無可忍

路透社二十七日洛桑電　大會輿情又轉悲觀、土代表之態度、前似有可得合理解決之氣象者、現則極為强硬、克松與伊斯美晤談頗久、似無補於時局、協約國方面漸有忍無可忍之勢、大會命運或將於本星期內談判決定之、英代表為摩塞爾問題、備文答覆、拒絕土國要求、謂此事不能繼續有爭論、克松並於附函內、聲明土人所敘之理由、僅可證明摩塞爾棄讓之不可能、

路透社二十七日洛桑電　協約國所擬之計畫以代替投降條款、內財政上優待條件者、聲明前有之優待條件、此後註銷、但規定協約國人民及外人公司關於納稅一事、其待遇不得與土國人歧異、土代表在股員會集議時、贊成上述辦法但反對其他各條、如强迫借債不得施諸協約國人民等事、𣺍料土代表終可撤銷其反對、此項計畫將實行十年、附以土國予以交換的待遇之條件、

路透社二十七日君士坦丁電　土國牒致協約國高等委員、謂軍艦逾一千噸者、不得泊於士麥那海港、第一艘未開出以前、第二艘不許駛入、兵士未經特許、不得登岸、土國又發第二牒、謂軍艦欲赴土國任何口岸、須先通知土國當道、並呈明其來游之目的、及停駐之時期、又謂軍艦兩艘不許同時駛入、而在日落之後日出之前、軍艦概不許駛入、再有霧時軍艦不宜行於土國領海、

▲王正廷催張閣上台

路透社二十八日北京電　今晨閣議、王正廷布告同僚、財政現局急需正式內閣、本日午後將單獨向黎元洪辭職、並請下令任張紹曾為署理總理、衆院既已通過張閣、參院雖未表決、按諸法律、儘可任張、午後王入府謁見黎元洪、政界現信黎元洪須俟知明日參院會議之結果後、再行作覆、王希望明日午後赴濟南、

東方社二十八日北京電　參議院雖定於明日投張閣同意案票、然就議長問題、猶因各派之意見不一致、果能逐法定數而開會與否、頗屬疑問、因此代理總理王正廷、今日於閣議席上、已明言將單獨提出辭呈、卽請總統立刻任命張紹曾代理署理總理云、

▲香港取締女子服務

二十八日香港電　取締女子役務案今日在立法議會開第一讀會、原案通過、檢察長提出此案時、謂香港並無苗奴制度、外間指摘之詞、大都出於誤會、

▲英青年會演講華工生活

路透社二十七日倫敦電　青年會發起、今晚在倫敦第一次演講中國工界之逐日生活情形、輔以影片、表示近年來文化之勢力、此種勢力謙稱多由基督敎造成、

▲印度穩健派之宣傳

路透社二十七日那格浦爾電　穩健派開大會時、主席薩斯特里氏演說、謂印度軍費不卽裁減、軍官不卽選用印人、適使仇英情感日臻劇烈、無必要理由而延長過渡時代、將成政治上大錯、准各省完全自治、似無危險可言、渠贊成與英人聯合、希望平等合作之說、不久可成事實云、

▲賠償會中之英法爭持

路透社二十七日巴黎電　報紙稱、賠償委員會之討論甚為激昂、法代表巴爾都主張切實布告德國不履行義務之情事、英代表白拉偓則反對、賠償委員會所發出之公報稱、委員會已將一九二二年德國不能依約將木料交與法國一事、通知有關係國政府、並追述三月二十一日委員會之函內稱德國如不照繳各品、則在一九二二年底應向德國索取相等之現款、英代表白拉偓對於德國未全繳出木料遂認為德國不履行其義務之說、不表同意、故關於三月二十一日委員會去函之決議、不允投贊成票、

路透社二十七日巴黎電　德國賠償新提議巴黎並無確聞、德政府是否將提出籌畫完善之計畫、法政府似尚未知、

路透社二十七日巴黎電　辯論報評論賠償委員會之決議、謂德國於來因河右岸三處被佔時、始履行其義務、自吾人觀之、來因地必須處置、以竟一九二一年處置之手續、最後解決為各方面所共盼、而欲得最後解決、則惟賴協約間之同意、

▲美議員抨擊海軍費修正

路透社二十七日華盛頓電　聞參議員洛吉氏現與哈定總統意見相合、今日洛氏在參院開始抨

孫緯才新法

梅毒各症 新淋老濁 橫痃 均用德國新藥 金針注射每針一元 功大效速 可立斷根 診所法租界八仙橋

中堂 聯對 屏條 橫幅 扇 紈扇

聲波拉氏之海軍經費議案修正文、（即請總統召集列國會議考慮經濟問題及縮減陸海軍備事宜是）謂今苟非先知法國已更變態度、則希圖縮減陸地軍備、斷難有成、法意兩國至今尚未批准華府協約、彼望兩國早日爲之、洛氏並主張美國當多造裝甲輕巡洋艦飛機運送艦及各種飛機、又謂外債問題應由美國單獨解決、波拉氏答辯之際、預料歐洲經濟現局如不加以救濟、則一年之內復將發生戰爭、恐列強及美國皆不能不被牽入云、

要聞

閩各界之拒劉大會
▲舉行拒劉運動 ▲通電忠告劉氏

福州函云、二十二日下午二時、各界聯合會在總商會開拒劉大會、到者百餘人、公推毛一豐爲主席、毛氏首先報告、略謂鄙人昨由上海回閩、在滬時悉劉氏將以鎮撫名義南來、當地同鄉反對極爲劇烈、劉氏雖宣言不帶一兵、不挾一鎗、其實劉氏早與洛吳結合、吳氏已派孫傳芳張克瑤兩部軍隊由贛閩拔攻閩、一方更與粵陳聯絡、祇此已足禍閩有餘、在滬時竊以爲閩省各界必有所表示、回閩後即聞各界已定本日開拒劉大會、甚爲喜慰、本日承舉主席、自慚無似、曷敢克當、弟以事關桑梓、義不容辭、請莅會諸君發表意見、公同討論、當即有人提議、謂應先發電質問劉氏此來是何用意、若其包藏禍心、應即誓死拒絕云、有某君起立、證明劉氏之來純爲惡意、略謂劉氏宣言不帶一兵不挾一鎗、何以串通洛吳、利用吳部張克瑤孫傳芳軍隊、取道江西南來、翁吉雲君提議拒劉兩項辦法、一通電拒劉回閩、二開拒劉運動大會、衆拍掌贊成、李宗鹹云、吾人對於劉氏回閩、無論其爲善意惡意、當徹底拒絕、緣劉係帝制餘孽、洪憲功臣、完全喪失人格、應否認其爲閩人故也、至近日一般社會中又有少數人出而擁劉、此輩不過爲吃飯問題、追而出此、其實此輩苟稍有才、目下正在需才之際、豈患無位、何必出此下策、衆又拍掌、至此由鄭祖蔭君擬電文宣讀一遍、衆無異議、全體通過、即行照發、並舉毛一豐等數十人爲拒劉運動大會籌備員、至四時許閉會、茲錄通電原文如下、

厦門探送劉子英先生鑒、公援引李賊督閩、陷民水火、吾人痛定思痛、久深切齒、茲衔僞命南下、密約洛吳粵陳、雙方進兵、爲禍桑梓、援亂閩局、不恤犧牲三千萬同胞性命財產、爲個人獵取富貴、本日省中商學農工各界全體決議、誓死拒絕、倘仍不知悛悔、甘冒不韙、重演兵爭、閩人非盡柔懦、當有相當手段以對付也、特此忠告、福建各界大會禡、

閩自治軍拒劉電云、日來泉州南安惠安、均已由我軍攻克、將欒敵兵亦已敗退、閩局粗安、聞先生又將持北廷鎮撫之命、來閩搗亂、昔年引進李逆、爲禍桑梓、閩人久已拜賜、今欲重演惡劇、我等萬難坐視、特此告聞、福建自治軍總指揮黃展雲暨各路司令張貞盧興邦楊漢烈吳威許卓然黃炳武林壽昌等、

閩學生軍拒劉電云、本日拍發上海劉子英一電、文曰、上海福建同鄉會轉劉子英先生、閩難甫已、何堪慶父重來、同人惟惡是仇、不吝犧牲、君果惡來、祇有以無情物相見、勿謂孤軍不値一盼、福建學生軍啓、

粵省討賊軍風起雲湧
▲瓊崖六縣均已收復 ▲前山軍營被刦眞象

粵函云、肇慶新興一帶、近聚有大帮民軍、揭討賊軍旗幟、圖謀破城、勢頗危急、經該縣長葉毓坤連電省垣告警、請火速援派大隊、來縣救援、聞僞總部據此、經於十五號飛電丘耀西唐洪亮等、率兵兩營、由肇出發、逕往新興、頃已開火接觸矣、

又函云、瓊崖方面之討賊軍、現正聲勢浩大、如火如荼、鄧本殷自知兵力不甚充足、將各處駐兵、一概調回海口、以圖自衛、雖有附逆統領瓊州人吳伯、駐兵文昌、現已逃敗、不知去向、聞討逆軍初起、不數日間、即佔領臨江及儋縣、近則其勢力已延及東部海岸沿海一帶、昌江感恩陵水崖縣四縣、頃已次第佔領、由林某派縣長維持地方、鄧本殷雖調兵防禦、但其兵皆無鬥志、節節退却、探得鄧之內容、餉械異常缺乏、如討賊軍再乘勝來攻、彼惟有死守海口、以待外援、現討賊軍首領林某、暫取守勢、養精蓄銳、特派員與黃明堂聯絡、俟黃率兵出高雷時、即進兵圍攻海口云、

又函云、前山軍營被刦一事、粵中各報喧傳、有謂爲匪徒行刦者、殊屬非是、余細爲訪查、已得此中之眞相、茲將其前因後果、錄之如下、日前張逆叛國時、王某受委任、回香山率師討賊、斯時郎欲在前山起義、奈縣長某力爲制止、不能行事、嗣後王某爲保存勢力計、有一部分編入張永善部下、調駐前山、各兵士深明大義、憤陳逆、永善甘心助逆、即思與討賊軍聯絡、乘機與陳逆脫離關係、十三號十點半鐘王某率黨軍四百餘人、用小輪拖四小艇、直抵前山、事前已與駐該處之軍士有約、入城時、放槍數響爲號、駐軍即起而響應、營長張某由死面潛逃、軍需長受微傷、黨軍約在城中逗留四句鐘、臨行時、由北門拔隊而出、沿途吹角、亦鳴鎗數響爲號、有駐軍二百餘人、隨同黨軍、相率而去、聞是役携去機關鎗四挺、七九來福槍二百餘桿、子彈五箱、除鳳山商務學堂外、並無擾及別處、其舉動亦甚文明、陳逆去、徒呼荷荷、又聞陳逆永善永安、亦自知助逆、爲鄉黨所不容、現正大興土木、在鄉間大築營壘、以圖負隅自固云、

參院一閧嚇逃主席

北京參議院昨（二十六日）日下午二時開會、仍由黃錫銓主席、延長時間至三時、簽到人數已達一百六十餘人、出席者亦足法定人數、主席正命秘書檢點在場人數、以便報告、丁文璧忽大聲質問主席、謂上次本會散會時、本席主張今日（即廿六）即開會決選議長、有一部分人主張今日開會討論行政委員規則、乃爲討論行政委員規則、定、何以今日通知、乃爲討論行政委員規則、而無決選議長之議程、請明白答復、主席謂、上次大會散會時、同人中有主張今（廿六）日開決選議長會者、有主張開討論行政委員規則會者、爭論未決時、本席已退席、赴秘書廳、乃雙方同人已在秘書廳爭論、今日（廿六）開會議題仍不能決、至最後通知、如何發法、本席不知道、衆聞之大譁、羣向主席提出嚴厲質問、秩序大亂、拍桌聲、罵罵聲、充滿議場、有主張懲戒主席者、有主張另推臨時主席、即決選議長者、更有手指主席詈罵並將主席台上之文具擲於地下者、主席、見勢不佳、搖鈴數聲退席而逃、後秩序稍定、鄭江灝請大家速商量辦法、張我華請速推臨時主席、討論在議長未選出前、以何種方法監督秘書、令秘書廳不得再行亂發通知、并主張改開談話會、衆推年齒次長之、李文治爲臨時主席、李就席後、改開談話會、旁聽者遂退席、談話會開會後、張我華提出兩事、（一）推舉二十七人（每省一人）共同執行監督秘書廳職務、（二）臨時主席關於一切進行事宜、均須取決於院議、鄭江灝發言、贊成之主張、請即照張之意思、分省抽出一人爲臨時行政委員、監督秘書廳、如大家贊成、即由臨時主席宣言回復大會、即行抽籤、張我華發言請議事科長張僧鑑代理秘書長職務、郭同臨時主席執行會場上一切事務、衆贊成、主席以鄭之主張諮詢大家有無附議、（附議者七八人以上）衆請即時抽籤、遂由主席指定抽籤監察員焦易堂王澤邠等八人、抽籤結果、江蘇沈維賢、黑龍江楊崇山、吉林楊繩祖、奉天謝書言、直隸王觀銘、安徽胡璧城、江西劉濂、浙江童杭時、貴州黃元操、雲南周澤南、廣西林炳華、廣東楊泉泰、四川潘大道、新疆蔣舉淯、甘肅趙守愚、陝西張鳳翾、山西張聯魁、河南楚緯經、山東徐寶田、湖南唐支廈、湖北張漢、福建李兆年、西藏王澤邠、華僑濟自由、青海劉不烈、內外蒙古祺克愼車林桑端布、臨時行政委員抽出後、議場中、爭論又起者、有謂可按照已發通知繼續爲張閣同意案之投票、有謂應先決選議長者、未得結果、已不足法定人數、遂宣告散會、至臨時行政委員已定於今日上午集議一切、茲將參院秘書廳通知錄下、敬啓者茲定於十二月二十七日（星期三）上午十時、在本院第一休息室開院內臨時行政委員會議、并預備午餐、屆時務祈諸君准臨爲企、特此通告、順頌議祺、參議院秘書廳啓、十二月二十六日、

日使嚴索到期債

近來日人索到期債甚切、財交兩部、時有日本債權人之蹤跡、日使小幡前後三次照會外部、請將山東滿蒙吉會及各路到期日款、速定支付本息辦法、並由小幡面見王正廷、談過一次、王將日使照會、咨財交兩部、請準備答覆、兩部以到期而不能還債、却是實情、答覆一節、如何措詞、故至今並未有覆文送出、並聞各路到期債款、以前清郵傳部以京漢作抵之正金借款、日金一千萬元、被索最緊、日銀團代表小田切迭向交通部催索、請將本利一併結束、迄無辦法應付、京漢路本身雖有餘利撥撥、但爲保洛按月各提八十萬以後、致不能付、交部會商諸財部、由鹽餘內設法扣還、財部以無此能力、覆諸交部自行籌撥、聞現將入於展期另改合同之一途、日人聲言將彷南潯路辦法、實行派員至京漢監收、此外日前交部又接到正金一信、略謂民國七年二月七日、貴國政府與敝行訂結之四鄭鐵路短期借款、總額一百六十萬元、業於本月十八日到期、務祈指令該局照付云、

又滙業銀行代表林內常次郎致函交部、略云、敝代表等所代表之各銀行、對於貴部債權、現均處於不安狀態、致使敝代表等不能滿足、情不獲已、略陳辦法、請予示復、其代表辦法無非侵我主權云、

字林報論賠欵興學
▲英國退還賠欵出於贊助精神 ▲該欵宜用以擴充在華學校

字林報社論云、英國已決定以其應得之拳亂賠欵餘額作教育華人之用、此爲人人深切滿意之事、無煩本報（字林）贅言、當中國加入歐戰賠欵停付五年最初宣布時、吾人即主張將來如續付賠欵、應用於若干有益於中國之事、不應作爲英國國庫收入之一宗、有人謂拳匪之亂、非華民全體之罪、況事隔多年、更可不論、此說似屬危險、國家有過、與個人同、不以日久而免除、況英人方面對於賠欵之要求、至爲正當、無辯論餘地、惟是時勢之變遷、五年之停付、與中國之成爲一同盟國、均使再用此欵爲一種尋常賠欵於情理不合、因此中國此後應與他人相同、繼續爲其往日之過舉而付代價、而英國則已決定將其所得之欵還諸中國、使用於最切實而有益之用途、斯蓋爲最相當之解決已、

有人力言、以拳亂賠欵作教育華人之用、於英國在華商業大有裨益、此輩深抱熱心、而未必甚智、吾人不敢深然其說、據此輩言、今日之學生、即他日之工程師、工程之學、最初在何國學得、即對於此國、將紀念不忘、吾人深望爲學生者能如此飲水思源、彼果以英國機器爲較善於他國而樂用之者、自大有益於英國之製造者、夫國與國間、邦交既睦、斷無不求商業往來之理、此本不必諱言、揆諸情理、亦無不當也、唯吾英之欲以拳亂賠欵教育華人而卒決定之者、其精神實不在僅求商業上之利益、若謂祇以此爲言、未免不公、在中國最初傳播外國教育者、爲教會中人、此輩決非爲金錢目的所驅使、而深感西方對東方之責任之人、決不僅此輩數士、今日中國物質上之混亂、乃其深切的精神上不安之表徵、有人謂如有一種不可與議之境突然發生、能使在華外人一律出境、則中國將於十年內立即回復明代狀態、顧此種意外之境並不發生、外國人與外國思想均未必離去中國、則于此東西文明混和而生擾亂之際、西方應以種種符合其國家獨立之方法、助之、此乃當然之責任、今英國願以拳亂賠欵供教育中國青年之用、其精神即屬如是、

至於此項退還之欵、應如何使用、最爲相宜、當然有許多之討論、今日路透社通訊、述香港大學白倫治脫爵士之言論、彼不以將此欵作華人赴英留學之用爲然、按此法耗費較鉅、而獲益者較少、即此一端、已甚反對、故爵士之言、吾人確表同意、從前赴英倫或蘇格蘭留學之中國青年、多屬富家子弟、苟非中國國內已盡有一切教育之設備、則此輩負笈遠遊者未必大爲減少、若欲謀英國教育之普及、莫善於在中國設立學校、就地教育其青年、如香港大學然、此項辦法已漸爲多數教育家所認爲較爲切實而有裨益、前此駐華英商會會員謀有所貢獻於此項教育事業、其宗旨亦斷然如此、今若有充足之資金、自能於中國各中心大埠中建置確有價值之學校、以便各地求學之青年、現有數埠已設有英國教會學堂、經費缺乏、而成績斐然、今即可作爲其基礎而擴充之、至於女生、亦當注意、西方教育之最可樂之成績、無過施諸中國之青年女郎間者、此爲吾人所恪信、而一國未來之母、其教育經費今後亦斷不能再付於如也、（世界新聞社評）

吳佩孚控制長江計劃
▲巡閱使署擬移漢口

鄂函云、據軍界消息、吳佩孚近擬將巡閱使署由洛移駐漢口、日前電召軍需處長劉子青赴洛、係籌商設置巡署事宜、劉維電致保曹、陳述移駐緣由、約在陰歷年內可望實行、前此本有將巡署移駐鄭州之議、嗣以某方阻止、因歸停頓、至此次改議移駐漢口、聞有兩大理由、（一）吳氏自任兩湖巡閱、對於湖南、實際上迄未能行使職權、故擬移駐漢口、謀伸張實力於湖南、且於控制長江有種種便利、（二）豫匪猖獗、此擊彼竄、即剋期剿平、而各屬均多殘破、兵燹之後、豈有餘力供給大軍、以上兩種理由、即爲移駐漢口之張本、然據某要人所言、則謂吳氏駐節洛陽、因有直魯豫副使名義、兼爲防奉起見、刻奉直和議可告成、將努力長江之發展、自以移駐漢口爲宜云、

時評 一
苛法與謬說

袁世凱創懲治盜匪法，原是破壞司法的行爲，目的在自己底爪牙，可以脫離刑法範圍，隨便殺人，隨便殺反對自己的人。如眞爲懲治盜匪而設，盜匪的處分，在刑法已經規定，又何必多此一例呢。

眞是盜匪，自然在刑法上在懲治盜匪法上都是一個死；如其不是盜匪，是政敵，是私仇，有了這一法做隨便殺人的保障，人民法律上的保障還有嗎？所以王張廢止懲治盜匪法的，主意是保障人民底生命，絕不妨害處分盜匪的刑章。可笑張鳳台，他不怪吳佩孚不能剿盜匪，却想借懲治法來嚇退盜匪；不向厭惡懲治法的人民說明，却去請曹錕領銜；尤其可笑的，他竟不客氣，將政治的反動與盜匪相提並論了。爲人民生命計，該懲治盜匪法的，才免受盜匪的寃誣呢！

介紹良醫

同鄉陸君麗棠幼慕醫學博覽群書旁及醫術於方書無不諳遇名醫虛心求診者踵相接按症醫治活人無算及壯棄儒入仕歷有年所近因時局未定遷居來滬同人以君精於岐黃非庸醫比縱不能醫國何妨以醫術活人君頗以爲然同人遂代介紹寓北河南路景興里六百八十號

介紹人 勞敬修 張其淦 馮耿光 徐紹楨 陳輔臣 陳炳謙 吳玉泉 簡照南 楊梅南 劉荷弼 王體端 楊秩如 馬玉山 嚴直方 李載之 梁竹坡 陳禮庭 黃煥南 鄭健廬 吳華南 同啓

美大公司

細毛皮衣綢緞

新到貂膁 色極勻 狐 青種羊 紅順 多尺寸 寬大 假毛 包退 包換

德國色鏡 誠價 價目彙編 有優待券 附郵票四分即寄 以供外埠索閱

應時企呢洋貨

八折競賣

自來血添精益髓

▲男女老幼四時可服 ▲無論冬令尤宜

經曰。冬不藏精。春必病温。自來血爲添精益髓之神劑。有回天再造之功。療諸虛。治百損。本無限於冬令也。惟體虛身弱之男婦老幼。趁此藏精之冬季服之。則尤能免來春之意外。比服一切滯膩害胃之膠滋藥。爲效確而功偉耳。諸君試自稔君家誰爲最虛弱者。先令試服一兩罇。其效力自不待煩言也。綢繆未雨。時乎時乎

造自來血 大瓶二元 小瓶一元二角 每打二十元

神效清爽凍傷藥

▲有香氣清爽之益 ▲無膩滯沾染之虞

本藥房特製凍傷藥。用擦手面。保護肌膚。有香氣而清爽之益。無膩滯沾染之虞。洵冬令必需之妙品也。時裝婦女。匈袖露臂。寒風砭肌。尤宜常擦。以防傷凍。設予不信。請一試之。一試便知功異尋常也。如凍瘡已潰。另有藥膏。

清爽凍傷藥 大瓶五角 小瓶二角

凍瘡膏 每盒二角半

上海五洲大藥房

▲各埠藥房均有出售

海波藥清血解毒

▲患花柳者其察諸

人類得以生存食息。皆賴血液以滋養。若血液中含有毒質。則血色素不能新生。營養物必因之減少。故每呈體質虛弱。精神疲憊之現狀。或瘍瘡疥疾。潰爛成穴。或癧疽擴疹。連綿不絕。而爲害最烈者。莫若花柳之毒。乃由精管而深入骨髓。足以毀容缺體。滅絕宗嗣。其害可勝言哉。本藥房所製之海波藥。專爲此等病症而設。凡一切花柳毒症。新舊蘊毒。一經購服。非惟諸患銷滅。且從此血液清潔。紅血滋生。而體力加強。洵清血解毒藥中之聖品也。

海波藥 每瓶二元 每打二十元

樹皮丸 每瓶一元 每打十元

樹皮丸補腦健體

▲久經有經驗之聖品

此藥係照英國藥局方修合支配。製煉成丸。適合華人體質。誠男女可服之滋補聖品。專治用腦過度。神經衰弱。頭暈目眩。精力短少。手足疲軟。遺精夢洩。精薄精冷。腎管發炎。腸臟不潔。大便閉結等症。一經購服。諸病悉除。且能增益智覺。滋發精氣。溯自發行以來。功效卓著。治愈體虛腦弱之人。不知凡幾。各界亦有感腦筋不足。身體之不能康健。事業之不能振興者。幸注意及之。

專醫花柳症 白濁

三天保元丸 立見奇功 照法施用包可斷根 每瓶洋二元 注射器六角 多年老濁元氣必虛 此丸補腎消毒並用所以立愈老濁 服後立可全愈 每瓶一元 各埠函購郵費加一

招牌 每字四元 二尺以上另議 誌額 另議 金箋綾絹 加倍 劣紙不書 墨費 加一 筆資先惠 收件處上海各大牋紙號 寓上海北河南路民厚北里二百二十三號

本館添招各地代派處啓事

本館創辦六年行銷日廣各地愛讀諸君紛紛來函訂閱茲爲便利閱者起見特添招各代派處重訂新章條件極優遞寄迅速有願担任代派者即請函示每月大洋一元立即照數寄報並將代派簡章附奉倘只索閱章程函到即寄

舒永毛牙醫生

專用根爾最新無痛治療術、醫治牙疳牙瘡牙精經德國根治多種疑難牙患等症鑲鋼金銀金銀、赤金橋牙、象皮蛩口鑲牙、赤白金粉金粉補牙、門診一元、時間下午五時至六時

這是真正的好香烟。所以吸在嘴裏。香氣味非常香醇。每罐内還有一枚極好的飾品。可以拿去送人。真是一舉兩得的事呀。

聯珠

中國南洋兄弟烟草公司

上等貨色中等價錢

上海永泰和煙草公司啓

大號仙女牌香煙

英界山頭路口 笑舞台 電話三五一五一

新中華劇社

第一小生 李悲世　第一名旦 沈映霞　第一老生 李天然

（滑稽）秦哈哈（大家）哈哈　胡（唯一）恨生（悲旦）　傳（滑稽）秋聲（老生）

游笑笑 吳冷笑 鄒美文 蕭天呆 譚遠志 馮毓秀 王无能 陸嘯梧 陳素素 趙曙光 張四維 顧覺因 劉航燕 陳嘯霞

陳正昇 馮志祿 陸嘯呆 揚秉賦 魏少梅 鄒劍秋 洪聲鈴 饒雪帆 王惜花 饒若海 唐雅生 葉鶯痕 鄒呆魂 王幼梅 駱夢鶴 沈玉皋 王无強

◎十一月十二夜新排新戲◎

◎今夜客帮來信要求排演此戲◎

全部玉堂春

天蟾舞台十一月十二夜戲價目　花樓九角 特包七角 優廳九角 官廳七角 頭廳四角 三層三角 花樓三角 特等二角 三層一角 頭等一角　電話中央三七二〇

天蟾初次新排 ◎六本◎

包公出世

狸猫換太子

客票暫停

法界共舞台男女合演十一月十二夜戲

月樓八角 特包六角 官廳六角 特廳五角 頭廳三角 二廳二角 三層

劉松亭 林樹勛 張菊芬 陳彩霞 曹寶義 林樹森 張文艷 醉蘭春 王克琴 小孟七 李桂芳 竹翠茹 許鴻蘭 王文祥 王榮森

◎第四本狸猫換太子◎◎第五本狸猫換太子◎

新舞台十一月十二夜戲價目　二角 四角 八角 一元

倪金利 查天影 劉漢森 曹甫臣 鍾鳳林 邱治雲 趙文蓮 夏月潤 趙君玉 夏月珊 周鳳文 汪優游 夏月華 許奎官 趙君甫 劉漢臣 王九林 劉振庭

十九本濟公活佛

大舞台十一月十二夜　初次起演　准演連台宋朝歷史機關布景新戲　減價　注意

包公出世 五本

狸猫換太子

特別花樓八角 優等官廳六角 二等正廳四角 三層包廂二角　諸君早臨

乾坤大劇場十一月十二日戲　大廳價 月樓二角 登樓一角

客串 小翠珠 汪笑峰 陳菊芳 郭月仙 小喜 李秀英 侯府 明月 落鍘 美案 花園 獅子樓 彩鳳 人俊 帥府 招親 請宋 雲峰 靈

乾坤大劇場十一月十二夜戲

湯桂芳 喜彩鳳 張德祿 蕭湘雲 陳善甫 李秀英 張少泉

新排上海實事警世新劇

瓊林宴 戰皖城 白虎堂 毒藥 弒父 蒸骨 驗屍 法場 三絞 一夜

全本 張欣生 演完

上海永安天韻樓

花園 唯一

本樓准於陽歷十二月念三三十一號晚開演

冒險偵探機關長片 第三四集 探盜穴 計四大本

滑稽 滑石頭開除 兩大本

笑父子同走（一條路）一大本

（片）活劇 一大本

門票照舊 小洋一角

法國大戲院　地址在法租界三洋涇橋 歌舞台原址南首

今夜戲目

第五十六七集 牛大王 大本

打武 勇猛 長片

（快活大王）卓別林 作工頭 二本

禮拜六日戲

勇武 雪山 俠客 第七八集 四大本

義俠 長片

初次開演 沙利文 兩大本　他的窠 兩大本

日夜價目照舊並不增加

新愛倫影戲院　愛倫舊址在美界海甯路中市

今天夜戲　唯一武術偵探完全長片 奇怪人 第九十集 四大本

上海從未演過 ◎公證◎ 一大本 ◎跑城◎ 兩大本 ◎火熄◎ 一大本

今天日戲　機關偵探長片 鷹眼偵探 第九十集 四大本　最新笑片 四大本

注意　下禮拜一夜至禮拜三夜　開演上海實事中國影片 閻瑞生 十大本

共和影戲院　西門外方浜橋

星期四戲目　珍珠案 第九十集 四本　江湖大盜 第七八集 四本

星期五六戲目　馳驅樂 一本　灰中女郎 一本　愛情之吸力 二本　江湖大盜 第七八集 四本

價目　特別包廂每位三角 普通包廂每位二角 月樓每位一角 日戲一律小洋一角

痔瘡毒 奇驗 秘方

濟壽至寶油

無論新舊痔瘡腫痛瘻管等症。不論紅腫疼痛。濕熱痒爛。一切痔漏。搽此油不日即愈。每瓶大洋一元。外埠郵費二角。上海寄售處。

三星實業工廠

電光牌毛巾之五大特色

（一）塞漏卮 原料各物純用本國

（二）裨衛生 質地柔軟能潤膚

（三）便饋贈 紅檔鮮艷色澤潔白

（四）貨物美 織用電機裝璜美麗

（五）價值廉 志在愛國不牟厚利

商部註冊　禁止假冒

廠設上海閘北

一毛不拔牙刷

市上所售牙刷雖極美觀惟用過後脫毛者居大多數須知脫毛誤刺喉嚨生命有絕大危險本莊有鑒於此特督工製造各款雙十牌牙刷其價格自一角起碼至一元均皆堅固耐用一毛不拔倘有脫毛隨時皆可掉換外埠函索樣子須付一分郵票十枚當即奉上

上海 第五支店五馬路寶善街五百三十八號 第六支店大馬路拋球場三百九十九號

廣東佛山 梁新記牙刷莊啓

罐頭菓汁牛肉 新食品

本園發明之菓汁牛肉。馳名海外。味勝雞豚。無論何種人士。皆愛食之。味美價廉。允稱衛生有益之食品。不但為送禮、饋客、蔬菜相宜。即如菜館裝冷葷盆。家庭烹白菜。煮豆腐川湯。加入若干。都為合算。現又裝為罐頭。以便久藏遠帶。每罐大洋三角五分。批發克己。各處食品店均有代售。總發行所上海九畝地漢口支店後城馬路

香港上海冠生園啓

趙鈞發明立效止咳丸

總發行 我是世界出世富商人 婦科聖藥

烏鷄白鳳丸

黃祥華老牌萬應如意油膏丹丸散

久不受孕　水不調經　肚痛經期　赤白　下血崩小

陳炯明叛國史出版　本埠代售處民國日報發行部

軒然大波之吳張懲戒案

衆議院議員賀贊元等一百四十四人、提出議長吳景濂等違背院法請付懲戒案、吳景濂大爲恐慌、而又不能不列入議事日程、乃利用議長地位、故意將該案列入該院本日（二十七日）議程之第十二案、以爲無形延擱之計、屆時提案之議員一百餘人、決定於本日全體出席、非臨時動議變更議事日程提前討論懲戒案不可、事爲吳景濂所聞、乃運動褚補成等同時提起動議、將取消郵電加價案提前討論、以爲抵制、屆時該院或又惹起一番大紛擾、茲將賀贊元等提案原文錄左、

十一月十八日吳景濂張伯烈、以衆議院議長副議長名義、向大總統擅發性質與查辦案相等之公函、而函中蓋用院印、查吳景濂張伯烈未經院議、擅用議長副議長名義及院印、實屬濫用職權、違背院法、若不予懲戒、將來議長副議長皆可以個人意思、逕行代表全院、爲法外行動、其影響於國會尊嚴與信用甚大、爲此依院法第二十一條、提出吳景濂張伯烈違法行爲、請交懲戒委員會審查後、再付院議公決、提出者、賀贊元、蔣鳳梧、戴書雲、吳宗慈、王欽宇、劉棨棠、王侃、李國珍、王紹鏊、邱冠棻、彭[illegible]、黃汝瀛、陳鴻鈞、王恆、王任化、鄧元、歐陽沂、葛莊、程鐸、潘學海、李爲綸、王恩博、徐象先、周珏、朱騰芬、胡挚、王源瀚、孫鏡清、陳鴻疇、牟琳、吳宣、龍鶴齡、于思波、鄒鑑龍、張廷輔、丁惟汾、王樞、汪彭年、于洪起、眘銘、符詩銘、王有蘭、羅綸、金尙銑、張善與、李耀忠、張琴、郭寶慈、江椿、陳友青、李文熙、祁連元、文篤周、王式、陳國瑾、許峭嵩、陳堃、黃汝鑑、唐玠、李增、蕭湘、傅鴻銓、李變陽、蒲伯英、尙鎭圭、張嘉謨、連賢基、寇遐、劉尙衡、高登鯉、李含芳、孫俊之、黃荃、袁弼臣、萬鈞、方貝、舒祖勛、杜成鎔、雷遄、王敬芳、孫熾昌、凌毅、陳紹元、茅祖權、張則林、楊夢弼、張敬之、溫翰楨、劉景晨、賈振懋、楊山光、方潛、詹調元、王汝圻、周澤、胡應庚、沙彥楷、林樹椿、陳士髦、耿春宴、陸祺、王廷弼、陳義、何銓緗、田稔、高旭、李清源、陳燮樞、李市璧、司徒穎、汪秉忠、徐蘭墅、譚瑞霖、姚桐豫、張浩、林玉麒、傅師說、董繼昌、孫太杰、陶保晉、徐兆瑋、余棨、奉楷、楊基鑾、梁昌誥、劉可均、甯繼恭、胡源滙、丁雋慶、陳中、劉景烈、周大烈、孟森、夏寅官、盧仲琳、姚文枏、邵瑞彭、周之翰、徐傅霖、張殘雯、余紡、劉澤龍、霍椿森、

東三省政聞一束

▲甄別各縣知事 奉天自考取高等文官後、即以此項文官爲換替縣知事之用、前此撤換鐵嶺遼陽台安等縣、近又更動大批知事、昨日更動本溪縣知事、因其不善外交、以彰武縣溫文調署、遺缺以新文官孫象乾署理、岫岩縣知事李廣甲因案撤任、遺缺以高乃濟署理、鎭東縣知事薛維頤免職、以郭恩嶽署理云、

▲兵工廠改組 東三省兵工廠督辦韓芳宸、前在上海視察兵工廠情形回奉以後、按照上海工廠規模、另行改組、將廠內分設槍廠砲廠槍彈廠砲彈廠火藥廠機器廠六處、機器廠廠長已委李光烈充任、火藥廠委孫某充任、子彈廠委吳伯琴充任、其餘三廠尙未派定云、

▲吉省長更易 吉林魁省長前經辭職、經孫軍長慰留、本月十八日、忽發生變化、魁省長調回奉天、另予重要位置、遺缺派督軍署秘書長前吉林政務廳長王樹翰暫代、至周政務廳長撤換、改派新卸任江蘇蘇常道尹王可耕氏接充一節、聞王氏不願就任、已有辭謝之表示、能否辭卸、尙未可知、

▲奉榆支路工竣 黑山縣至奉榆鐵路距離百餘里、火車不通、張司令在打虎山界八道壕開辦一大煤礦、已有年餘、惟車路不通、難以運煤來奉、遂由八道壕煤礦興修一鐵路支線、直接打虎山站、現下工程報竣、定於明年一月一日正式通車賣票、而煤亦可運載來奉、聞該煤甚佳、較城內市價低廉三分之一云、

閩議會拒絕禍閩各軍

福建省議會爲拒絕常德陳炯明軍隊禍閩事、特通電各方、茲照錄原電於後、

致吳佩孚電、洛陽吳巡閱使鑒、閩人受李厚基荼毒、十年茹痛、疊次被兵、城野蕭然、死亡枕藉、萬不堪再罹戰禍、我公惻念閩省、勿令靡有孑遺、乞急召回常師及援閩各軍、無任迫切、福建省議會皓、

致蔡成勳電、南昌蔡總司令鑒、閩人受李厚基荼毒、十年茹痛、疊次被兵、城野蕭然、死亡枕藉、萬不堪再罹戰禍、我公惻念鄰省、勿令靡有孑遺、乞急召回常軍、力阻他軍過境、迫切陳詞、萬希鑒納、福建省議會皓、

致陳炯明電云、廣州陳總司令鑒、閩人受李厚基荼毒、十年茹痛、疊次被兵、城野蕭然、死亡枕藉、萬不堪再罹戰禍、我公惻念鄰省、勿令靡有孑遺、乞即召回在閩各軍、無任迫切、閩省議會皓、

致李厚基電、汕頭探投李培之先生鑒、公督閩十載、財政滋紛、兵端迭起、一再失利、徒苦我民、城野蕭然、死亡枕藉、今閩地萬不堪再罹戰禍、望激發天良、勸諭殘部、息兵返里、俾我孑遺、迫切陳詞、萬希聽納、福建省議會皓、

收替膠濟路之兩國委員

膠濟鐵路定於明年一月一日舉行接收、王正廷原定昨日（二十六日）由京赴青、準備接收事宜、嗣因代閣延期、遂未起程、惟聞其他關係職員、則已陸續赴青、並將接收委員長及委員等派定、日本方面亦已將移交委員派妥、一俟妥協、即當如儀接收、茲將中日兩方委員名單錄左、

（甲）中國方面接收委員 委員長顏德慶、委員陸夢熊、徐東藩、穆毅、朱廷祺、龐福鴻、唐恩良、顧宗林、楊毅、馬廷燮、孫繼丁、顧振、宗鄒鳴、施恩曦、

（乙）日本方面移交委員 委員長秋山雅之介、委員小村卓一、入澤重磨、戶田直溫、佐相彪、檜田要之助、齋藤固、平井新六、鳥繁彌、有野學、牢田爵次郎、大甫壽青、

張紹曾舌人之談話

▲疏通護法議員▲不肯親自說話

二十六日晚、馮敬輿之代表呂均、在西車站食堂、宴請參議院議員周震鱗王用賓張我華等、首由呂氏陳述張此次組閣之政見、（一）對於統一問題、已有具體的政策、（二）對於孫中山先生、認爲國家元老、當然有相當之尊敬、及其他各方面均有相當之接洽云云、次由王用賓周震鱗二氏、質問張敬輿在前閣閣員任內、對於福建問題、似不免有仍抱北洋正統以武力統一中國之迷夢、此次組閣、所謂具體的統一政策、是否仍即以武力統一之政策、對於此點、須有確切表示、復次由張我華發言畧云、吾輩對於中華民國、均係投莫大犧牲之創造者、以故對于執政之人、不問其爲誰何、只須其積極的有利益於民國、消極的無危害於民國者、均必予以承認而贊助之、否則無論誰何、均必反對、蓋純以民國爲前提、毫無個人私利之關係也、總呂公所云、對於中山有所尊敬、對於各方有所接洽、依鄙人愚見、只須自信對於國家有利、所謂尊敬接洽、似無關係、惟於廣東福建問題、究竟有何具體辦法、對於南北不法軍閥、用何方法、使就軌範、更有何法整理此頻就破產之財政、有無重振中央威信之能力、凡此等等均望有確切之表示、呂均答周王云、所謂統一政策者、係以和平二字爲前提、非至萬不得已時、絕對不用武力、亦絕對不襲用前內閣之政策、因前內閣世人均目爲洛陽內閣也、答張君云、敬輿自辛亥之役、在北方首義響應南方、民六復辟之役、亦嘗力建討賊之議、雖不敢自居有功、亦可謂爲諸公之同志、對於國家、當然與諸公同道進行、絕不敢有不利於國家之舉動、

克門案尙在調查中

克門被擊一案、聞美使館日前已奉到華盛頓外交部訓令、切囑使館再詳細調查、肇事眞相、報告該部、再定交涉辦法、故美使館特派館內首席華文秘書裴克、偕同駐張領事索克斌氏赴張調查、裴等於上星期日起程、約本星期六或星期日可回京、美僑方面、仍深信索克斌日前調查爲可靠、認定華兵首先開鎗、第以使館既派員實地調查、姑暫守緘默、以待調查之結果、又聞外部所派調查員黃宗法江華本胡國英等三人、業已回京、則案情眞相、本星期底可以披露矣、

張家口函云、克門案既已惹起兩國人士之注意、將來開始交涉、萬難稍涉含糊、日來察哈爾都統署、對於此案極力搜羅證據、不遺餘力、聞當時美商種種違禁背理之證據、已被察區都署搜得多件、日前記者向美商方面探得消息、當本月十日克門輸運現洋出境之前二日、即與華商約定、速將現款湊齊、定於十日上午三四點鐘、乘黑夜之間、即由西沙河關闖過、以免種種麻煩、嗣奈遲來張垣正値錢荒之際、欲於短時間內湊到現洋六萬元、頗非易易、故遲至十日上午十點、華商款始備齊、克門無法、乃以美商事索克斌爲保標、意有彼同車、出境當可不成問題、不料竟出意外、釀成此案、某美商并云、惜乎中國官廳事前毫無聞知、否則將華人託運現款之事先行制止、又何至出此變故、又謂克門啟程之前、直與英商立一保險合同、途中如有意外、由英商負賠償損失之責云云、現在美人方面對於克門案、非常注意、日前逐有美國某報記者甘君由京來張、赴都統署探詢克門案調查所得之眞相、嘗由孟參謀長招待、甘氏探詢極其詳細、孟氏一一答覆、甘君最後出其委婉言詞、希望中美雙方、對於此案、總以和平之方法交涉、不傷兩國向來之感情云云、孟氏當時亦表示感謝甘君之盛意、甘氏現仍在張、四出探訪、

鹽商願送曹錕統費

自鹽政討論會對國會提出「凡同一稅率之地、不適用越界爲私舊例」之請願案後、在人民之生活上可因此開放一部分之自由、但鹽商則認爲與彼利益有碍、且從此或將於破除引岸自由貿易之途、故聞之大爲恐慌、日內如兩淮浙江長蘆山東均已派有代表多人入京運動、（四川反對未加入）且籌有鉅金、其計劃分爲四種、（一）收買議員、使打銷此案、（二）報效政府、使勿實行此案、（三）收買鹽政討論會、請將此案撤回、（四）向軍閥方面報效選舉費、以實力制止以上各方面、現聞因議員團體太多、收買困難、而報效政府、則財政當局尙未定人、無從着手、鹽政討論會縱見獵心喜、亦未便遽爾撤回、故鹽商代表密議之結果、擬用第四項方法、聲稱願以二百萬元充某項選舉費、聞前數日已有人赴保、從事接洽、保曹之態度如何、尙未探悉、唯聞已與天津方面接洽成熟云、

彭允彝對法專學生之專制

▲不惜自己用私黨…反要查辦學生

北京法政專門學校一部分學生日前實行驅逐校長王家駒後、聞教長彭允彝初擬慰留王氏、後以驅王派學生爭之劇烈、乃發表周覽爲法校校長、多數學生又極力反對、周本人亦不願就任、彭於是又改派衆議員劉彥（湖南人）繼任、昨日並下一道訓令、（其詞見後）告誡學生毋爲再起反對、聞學生方面、以劉隸政學系、亦表反對、昨日在法校開會議、討論此事、結果公決本日再行開會、票選校長、呈部委派、至校長之候補人物、聞即日前該校學生在各報登啟事中之梁熊林江諸人云、又該校教職員、昨日亦有會議、聞亦爲不贊成周劉長法校也、茲錄教部二十六日對法校學生之訓令如下、

立國之綱維、在於嚴守秩序、個人之行動、各有一定範圍、二者皆國民應有之常識、而在表率彝倫之莘莘學子、尤當力持勿懈者也、近頃學風頹靡、士習囂張、往往驚於感情、橫逞血氣、輕率聚衆、踰越常規、此不惟教育前途之隱憂、抑亦諸生自隳其品格、取消其本身立足之地位、所關甚鉅、不可不深察也、夫順應世界之潮流、努力學術思想之進步、寔獨諸生之願、實爲教育當局之職責、蓋校務之改進、責在校長、而進退校長之權、操之本部、諸生如因學業上之關係、對於校務認爲有改良之必要、無論所見之眞確與否、儘可以個人之意思陳述於校長之前、或以書面及推舉代表陳述於本部、如果所持之理由正確、校長與本部自有一秤公平處斷之辦法、是諸生之意見不患其抑塞而不能伸、而學校之秩序亦不至紊亂無紀、甯非教育前途之至幸、乃諸生計不出此、動輒聚衆紛馳、危言聳聽、要挾長官、侮辱師長、甚至分立門戶、互相毀罵、或懷挾私念、釀成鬥毆、爲有識者所鄙夷、啟社會之輕視、本總長就任以來、凡有學生來見、每次必爲深切之誡勉、而此風不歇、必實痛之、查此次法專學生高揭旗幟、糾集本部、聲言驅逐校長、繼在本部之內撕打追逐、毫無忌憚、及王校長憤激辭職、本部已另派周校長、周君品優學粹、衆望交推、對於校長職務認爲煩苦難勝、堅不願就、本部正極力敦勸、竟復有人散布傳單、反對周校長、並橫加以運動罷免之詞、種種行爲、實屬有意破壞秩序 若不嚴加究辦 何以正士氣而肅校規、除由本部派員赴該校查明爲首滋事學生、依法懲辦、並尊重周君個人之意見、允其辭職、另派劉校長彥繼任外、爲此訓令諸生、務當痛改前非、一心嚮學、服從校長之命令、恢復同學之感情、所有以前所立之改進會名目、應即日取消、一切校務進行、俟劉校長到校後、自當力加整頓、不負衆望、本部亦當盡力維持、使該校益臻發達、諸生不乏明達之士、必能體本總長諄諄告誡之意、謹守秩序、照常修業、如再有一二頑劣之徒、不服善言、暗中鼓煽、發生紛擾、本總長言出法隨、決不寬貸、切切此令、中華民國十一年十一月二十六日、

張鳳台保存懲盜法之謬說

懲治盜匪條例、爲蹂躪人權之惡法、自袁世凱一用以後、久爲國人所痛恨、此而不廢、尙何有可廢之虐例、乃身任匪窟、無法可施之張鳳台、竟主張保存、已極荒謬、而電中詞義、且並政治運動者與盜匪合爲一談、尤其可怪、其電文云、

各報館均鑒、前以懲治盜匪法施行期滿、內地萑苻不靖、中原伏莽尤多、曾於文日電請展緩抄達在案、先後接奉齊督軍韓省長馬督理許省長王巡閱使各電、均以刑律修正案未公布以前、仍依懲治盜匪法繼續辦理、並請由王巡閱使領銜電請中央補案各等因、盜見保民防患、深荷同情、曷勝佩仰、惟查司法部咨復王巡閱使、以業經國務會議議決廢止不再展期爲詞、似中央尊與地方情實隔閡、若不權衡輕重、因時變通、則存廢省自爲制、官廳既無信守、反失法律權威、三年懲治盜匪之制定、原爲刑亂用重、以濟暫行刑律之窮、尤以案關重大、事機迫切之時、非不足以遏亂萌而消隱患、該法於八年十一月施行滿期、復請展期三年、維時南北議和、各省軍事匪患亦較輕於今日、猶不能不審慎展期、今則中央政局未定、各省多事之秋、奸人煽亂之技、處處乘機、盜匪劫殺之風、充斥鄉里、咸賴該法施行、藉資保障、遽議廢止、甯非失於輕重倒置乎、就豫省言、土匪嘯聚、動逾萬人、刦庫釋囚、橫行數邑、民遭慘掠、害及外僑、雖盡力剿捕、漸臻肅清、要爲平時詰奸制暴之不嚴、豈有引火燎原之一日、況兵單防薄之地、醜類最易潛蹤、事前無嚴法制止、竊發只猝不及防、貽禍之深、伊於胡底、言廢止者豈不曰該法廢止、現有專條、援法懲處足盡制裁之能、竊思國家立法、所以制暴保民、若廢止之後、遇有案情重大之事、付之普通司法機關、姑無論法律不溯既往、積犯者或冀逃刑、而審判最重證據、狡黠者尤難定讞、他如提訴行刑、俱有時効、各重犯未就補獲、或受判者在逃、一過法定時期、則本犯出面、未判者不復提訴、既判者不復行刑、不獨縱亂民以怙惡之地、使原告尤有報復之虞、誠如王巡閱使哿電所言、則閭閻何以維綏、人權失其保障、且按之司法慣例、則提訴審判上訴種種手續、曠延時日、以致囹圄充斥、殊非愼刑恤囚之道、竊來鳳台有地方之責、因救民之心、誠不敢務改良之虛名、貽長亂之實禍、各省情勢想有同然、應請諸公合力主持、聯請曹巡閱使領銜入告、迅以明令宣布懲治盜匪法展限時期、以利推行、俾資劃一、俟地方秩序、稍就恢復、再議廢止、似與保民制暴、與收回治外法權之事、仍屬兩不相妨、敢布愚見、並候教言、張福來張鳳台叩宥、

閩省實行取銷郵電加價

福建總司令王永泉、省長林森、通告閩省實行取銷郵電加價電云、北京國會各省督軍總司令省長議會各報館公鑒、國家之設郵電、原以利商便民、價率過於增高、轉礙交通發達、矧外郵尙未撤銷、內部何堪日擾、際茲民窮財盡、負担過重、收入未必增加、或竟因之短絀、無裨於國、有害於民、驟議變更、殊屬非計、閩川粵奉湘各省通電、及盧嘉帥魚電、反對加價、閩省極表贊同、除分令福建郵務司暨電報局局長、剋日取銷加價、一律仍照舊章、以利交通而蘇民困外、特電奉聞、諸惟亮察、王永泉林森筱、

膠濟路將設華工職業學校

▲教養參戰傷亡華工子弟

歐戰時代、我國工人赴歐服務、實爲一極可念之事、往歲施肇基王正廷全紹文在法時、曾會同發起組織一職業學校、專教華工子弟、以爲紀念、當時華工極爲贊成、並踴躍捐款五萬餘佛郎、彙存中法實業銀行、旋以該行停止營業、未克進行、茲該行將次恢復、存款亦有撥付希望、會青島亦已收還、因擬即在該處劃出一地、積極籌辦、由王正廷以魯案善後督辦名義、提出說帖於國務會議、擬就魯案收回沿綫公產中、指撥坊子一部分之日本舊兵房、創立一歐戰紀念職業學校、以教養參戰傷亡華工之子弟、並附各種工廠、與以相當之職業、業經議決通過、並由王正廷電請中華職業教育社代爲計畫一切云、

川省未來之兩大工廠

▲鋼鐵廠與硫酸廠

重慶通信、四川土產饒裕、財源富有、足可閉關自守、爲中國各省之冠、惟實業一端、較他省進化畧遲爲憾、實業界諸人或從事東西洋、或經歷實業專科多年學識最富者、一返川省、欲從而整頓川省之實業、不因資本不充、則因物質不發展、所需原料、必取給於外省外國、合盤計算、物質與經濟頗有研究之價値、依深於實業者、每謂欲謀川省實業發展、非從根本着手不爲功、實業之基礎、不外鋼鐵硫酸兩項、能鍊鋼則各種機械可造、能製硫酸、則一切物理化學及八十餘種原素、與所需之有機無機藥品、皆可分合構造、不啻輸出金錢、向外購買、故上年渝埠曾有辦硫酸廠者、設在對岸、以本省所產之硫硝、以鉛室燒造之、惜其造法略欠精良、造出之淡薄硫酸、又無白金鍋過取水分、故多不適於用、省內所用者、皆舶來品、其價昂貴異常、至於鋼鐵一端、川省產鐵甚多、惟治鐵不良、鍊鋼之術、竟使實業未從整理、機械鋼軌、亦必購於他地、前年熊前督有鑑於此、提倡在渝辦一鋼鐵廠、因時事遷延、款項無着、僅有其名、未克進行、現川省自治成立、鋼鐵廠正事舉辦、其經費約須六十萬元、聞將由公款撥濟、如公款無着、則擬改爲官商合辦、以一萬元爲一股、招足商家五十股之半數、卽可望其開辦、現已函聘高等鋼技師準備來渝、硫酸廠一項、商界尤爲贊助、惟所用硫硝向歸官局辦理、刻有留心實業者、擬先查勘廠址、建築廠地、再籌集股本、稟請官廳核准、開辦一硫酸大工廠、此廠較鋼鐵廠費用爲少、必易進行、識者謂川省將來之兩大工廠成立、不啻爲川省實業首立基礎、必能振興川省實業、不使利權外溢云、

警告 新咳老咳病家

特意付贈藥精 確有止咳能力

吾華男女、身弱者多。每遇風邪卽咳。第久咳不治。卽爲肺癆之導線。並防疾臭傳染家人。僕素研此症治法。每覺水藥力薄。難奏奇效。今特備最效最靈藥精十種。分別新咳老咳勞咳血咳諸症。除診脈開方服湯藥以外。另贈對症藥精一瓶。可立止。庶免纏綿。藥收藥力尊能。診咳治。咳症。不可數計。茲特隨診附送。不另取費。咸得解脫此苦。免種彼魔宿根。倘祈停仰徵。有因外感而發者。有因年輕水涸。熱炎肺管破裂。因年老肺痿。波及氣管狹小而喘咳者。尙有婦女[illegible]

正威藥房

臌脹藥

有如膨脹一症是膀胱氣化不足濁氣不能升濁氣不能降致日漸臌脹腹大如斗成爲膨此若將刀開放能當時見癟然是內部病根未去日後仍要脹起來那時無法可治妙動命必休本主人見此病之苦危決非平常醫藥所能治特費十餘年的苦心始覓得此靈驗的奇效單方不臌脹無憂門使天下之患膨病者免此刀剖之藥惜工本處救世名曰臌脹無憂門皆得以個個生也此藥性質和平功能分清理濁通達九竅行氣利水死蟲消積無論水臌氣膨血臌痰臌食臌蟲臌及氣臌腫滿者服之無不應效如神眞千金不換之良藥也本社照本免患者速購服合無多以免定價每料洋二十元半料洋十[illegible]

湖南教育界索欠交涉

▲要求撥印花票作抵押品

長沙函云、二十一日午後一時、各校教職員在省教育會開代表會議、討論索欠事、首由主席報告、本日教職員代表十餘人、在唐廳長私宅討論教育經費欠款事、唐廳長無具體答復、最後方云、以印花抵押、教職員不認滿意、後唐廳長謂俟今晚再磋商辦法、定有回信、教職員等謂今晚無信、明日午前十時再至廳磋商云云、并報告前日向權運局及造幣廠交涉情形、造幣廠長賓步程允每月撥二千元、權運局答復陽歷年底、撥洋二萬元、陰歷十一月底、撥洋二萬元云、次吳小山云、印花抵押之困難、恐難押得現欵、即將印花發售、亦多周折、然與其祇得空言、則權拿印花作抵、尚較妥當、或者暫時亦可設法抵押、將來至如何期限不贖、再行拍賣、請大家討論云、討論良久、結果如下、「一」請財政廳暫撥印花票十萬元、交保管委員會、以作六萬元欠欵之抵押品、惟印花以一分及二分者爲限、「二」取來之印花票、由保管委員會設法抵押現欵、並不將印花分發各校、「三」印花條約、照上年四月訂定、但須加「至期不贖、將印花發賣時、財廳應通知各雜稅局加蓋圖記」一層、「四」財政廳除發作抵押之印花票外、並須酌發現欵幾成、「五」權運局允撥之款四萬元、應分期發錢店期票、其餘則發週票、以衡陽、湘潭、岳陽、省河、常德、五處權運局爲限、「六」造幣廠之每日二千元、既由賓敏階當面承認、吾人應以堅強的態度、按期坐領、以抵制會庫各方面之反響、「七」造幣廠之每日二千元、須與財廳省署交涉、在該廠欠款未完清之前、無論何人主持、不得稍有變更、議畢、並通函各校長轉知各校庶務會計、於本日再行坐取、原函如次、敬啓者、本日開會決議、對於索欵辦法、定明日『二十三日』午前八時半各校庶務會計赴保管委員會集合、向造幣廠取欵、各校校長及教職員代表於午前九時赴教育會集合、分向財政廳權運局交涉、務請各會計員按時惠臨爲荷、

直議會中禁止賽馬案

賽馬會爲一種變相的賭博場、天津現有少數人、創設華商賽馬會、因是本縣議員李頌臣劉俊卿二君特在省議會提議、咨請省長迅爲查禁、其提案文云、爲提議事、賭博之禁、各國莫不加嚴、非必顯然賭博、即巧借他種名目以陰行賭博、亦在被禁之列、即爲賽馬一事、各國莫不行之、雖亦賭賽勝負、實注重在尚武試馬、故每年止有二次、每次止限三日、蓋寓有春蒐秋獮之意、且開賽之先、必須官廳允許、非可由商人隨便組合者也、惟我天津近年所組之華商賽馬會、農商部本未批准立案、而直隸實業廳又經批斥不准在案、乃該會公然自由組合、實行開賽、查其內幕、完全係賭博性質、故一年不定若干次、每次不定有若干日、引誘一般市民如風如狂、日日顛倒於發橫財之心理、因之而廢時失業、因之而蕩家敗產者、已不可勝計、而彼爲該會股東者、均已囊括金錢、飽載而歸、是賽馬不啻一大毀人之阱陷也、豈可任其肆行無忌、以欺詐取社會之脂膏、而提倡變相之賭博哉、尤可異者、此種佯襲外人皮毛賽行賭博之場合、且曾經官廳批駁不准、悍然大賽特賽、而官廳絕不干涉絕不禁止、是何爲者、本席憤奸商之肆惡、懼社會之墮落、爲此提出議案、由大會議決、請省長飭令警察機關將華商賽馬會嚴行查禁、以杜奸計、而絕賭風特此提議、敬候公決云云、

皖人揭破皖省裁兵黑幕

▲壽縣旅省同鄉會電

安慶函云、壽縣旅省同鄉會、揭破馬聯甲李玉麟裁兵黑幕、要求裁撤殷恭先所部新軍通電云、敝會敬日上陳政府一電、文曰、北京大總統國務院陸軍總長鈞鑒、皖省裁兵、雖由社會方面呼籲、日久而促成、此次裁兵動機、實由於本年五月壽縣兵變、事實彰明、在人耳目、乃頃據督理安徽軍務善後事宜馬聯甲、監察裁兵事宜李玉麟、一再通電報告、先後計裁去新安武軍二十七營兩哨、究竟此被裁之兵、人數若干、槍枝若干、共用去裁兵經費若干、訖無明白宣布、此中不實不盡情形、久爲皖人疑竇所滋、而殷恭先所部之十營、一變於定遠、再變於壽州、寔爲皖人所疾首痛心者、非但不加裁遣、且有改編成師、殷恭先升任師長之說、似此裁兵辦法、不特不足以饜皖人士之心、且未變之兵、一一遣散、叛變之兵、反蒙保全、復膺懋賞、獎亂禍皖、莫此爲甚、又何以服陳德修錢廣漢等被遣之衆、馬聯甲李玉麟裁兵黑幕、不待揭破、已爲衆所共見、風聞李玉麟回京覆命、以殷恭先賄以鉅金、證以上述事實、定非虛構、壽縣人民、被殷軍蹂躪、受禍最慘、茹痛至深、苟殷恭先所部十二營不全數裁去、人民將無安枕之日、務懇中央垂念壽人之危、納將殷恭先即行免職嚴懲、併悉數遣散該部、以清皖禍而伸軍法、不勝屏營待命之至、壽縣旅省同鄉會王孟起等叩敬等語、諸公關懷桑梓、素所欽遲、萬望根據此指、上呈政府請將殷恭先所部數掃解散、皖北鎮守使員缺亦予一併裁撤、庶皖人不致虛糜巨餉、得收裁兵之實惠、拜賜者詎僅壽縣一隅已耶、壽縣旅省同鄉會王孟起等叩徑、

皖江短訊　（天四）

皖省造幣廠、鬧與上海利達銀公司定約、專鑄二毫雙角、運滬朦銷市面、該公司並在皖組立辦事處、就近接洽、旋經皖廠運出銀角十二箱、被金陵關扣留、蘇皖交涉無結果、詎現經幣制局令關沒收、移送甯廠、改鑄大洋、皖廠長聞之情急、呈懇許省長、電咨稅務處、轉請甯關、將扣留改鑄之銀角、仍交還皖省、以濟軍需云、

女教員高曉嵐、糾集女同志、組織女子教職員聯合會、日前假省教育會開會、男賓到者寥寥、演說時、有某君謂、省中既有學校聯合會、又有教職員聯合會、已屬疊床架屋、況教職員聯合會、即包括女教職員在內、今又何必分門別戶、而爲併拇駢枝、維時在座者頓覺語塞、並聞高將該會章程圖記呈報警廳立案、王處長竟以女子集會結社、爲治安警察法所不許、批駁不准、

安正鐵路公司、係元二年柏督任內、由管鵬程鳴鑾等所辦、歷年清理、案如山積、不意頃有少數人居然在西園牆正街某宅、張貼清理安正路欵事務處之大招牌、既未召集各界大會討論、又非官廳委托、其作用自不待言、且該處竟函知本管警署立案、警廳據報、大不謂然、即令南署警長勒令該處停閉、并將懸牌摘下、違則詰究、蓋以安正路乃全省公產、非私人憑空所能清理也、

安徽警官傳習所、現値第三屆肄業期滿、訂於二十七號上午舉行畢業禮、先期柬約各界、屆時貴臨、以志盛典、

浙省憲法審查完竣　（二十五日）

▲將開省憲成立大會

浙憲審查會、二十七日上午開會、蔣審查長主席、報告出席五十六人、次報告各組彙編、於本月底完竣、定一月一日起舉行讀會、乙組彙編寅類草案、於九日以前通過、丙組彙編丑類草案、於十七日以前通過、甲組彙編子類草案、於二十五日以前通過、徐鏡泉云、何妨改爲每星期通過一部之意、次討論審查徽章、徐耀庭馬名驥爲晉楚提議式樣數種、即依馬君所擬用嘉禾分紅白黃三色一種通過、馬名驥復提議本會同人與省議員、陽歷元旦開新年同樂會、以誌紀念、衆贊成、次推主席與省議會接洽、次各組織續彙編、甲組討論財政一章、與舊草案無出入、次討論交通一章、加入修築省道及推廣郵政諸端、以期便利、乙組討論縣之一章、縣知事改稱縣長、由人民直接選舉、惟須有資格之限制、丙組仍全部整理、決定提前付讀會、並聞省憲實行、須另行組織團體、現正在分頭接洽、不日須開成立大會、選舉職員、以利進行云、

蘇議員對江浙水利意見

▲籌設太湖水利分局

江浙太湖水利、關係農田甚鉅、開辦垂兩年、無如蘇浙當局不解經費、以致停頓、茲蘇議員侯兆圭等九人、特提議籌設江浙太湖水利分局、以符原案、而重水利之緊急動議、其文云、關係江浙農田水利、至重且大、凡屬兩省人民、靡如何合力經營、早收實效、無如開辦兩年、事事掣肘、意見紛歧、竟以用人問題、牽及經濟問題、浙省迄今、意存文末解、以致百工輟廢、欲進無由、長此爭持、貽患實大、竊思太湖流域、統及兩省、以相互關係之研究、與其計畫論、誠有不能不統籌合作者、然以各自身之利害、與其工程之實施論、實以分工設施爲最宜、實際上既有可分之道、茲爲解除隔閡、便利與工起見、亟應查照原案、推設分局、於浙江專司計畫、太湖上游、隸屬浙省以內之各工程、其辦理專員、仍以現任浙屬會辦、分擇人員駐浙坐辦、其費用仍照成案、蘇六浙四、各自就近繳解、以備局費及工測之需、如是則蘇欵蘇用、浙欵浙用、上下游工程計、可同時與舉、既免相牽相掣之虞、並收不偏不廢之功、應由本會咨請省署、轉呈中央、迅令該工程局於浙省境內、選擇相當地點、推設工程分局、以利進行、而符原案、是否敬候公决、

蘇俄對波絕交宣言

▲兩國各拒絕派遣大使

蘇俄與波蘭政府屢有齟齬、最近因波蘭政府拒絕蘇俄全權大使哇貝林斯基一舉、尤爲蘇俄所不喜、茲據紐約時報莫斯科消息、蘇俄外交總長齊吉林氏、近爲波政府拒絕哇貝林斯基事件、曾發表宣言、稱俄波間所以屢起齟齬、純因波蘭政府之執拗態度、今降伏俄國之結果、當一九二一年頃、里加條約、簽字之後、俄國駐波大使加拉幹氏、即被波總統畢爾梭斯基拒絕、後經俄政府之力爭、終由俄政府暫時讓步、但當時曾稱並不能以此爲先例、該項致畢總統之國書、則曾由加拉幹氏之秘書、送呈波蘭外交部、後波外交總長曾語克拉幹氏、謂彼已介紹克氏於畢總統、此種違背常例之行爲、殊非國際間所應有、俄國必與其他各國獲同一之待遇、俄歐州以爲凡大使、至一國首都、決不應有例外、俄政府亦決不願降伏於何國、此次哇貝林斯基大使至波、吾人初以爲畢總統必能與待遇他國大使、爲同等之接待、乃竟遭拒絕、吾人乃不得不召回哇貝林斯基大使、惟吾人乃亦不得不却回波蘭新代辦公使諾爾氏之所呈之國書、諸氏並已於日前回國矣云云、

十二月廿七日黎元洪令

任命張聯陞爲將軍府將軍、任命蔣方震爲將軍府將軍、羅虞晉授陸軍中將、張文灝晉授陸軍少將、張會卿授爲陸軍步兵上校、任命徐萬年爲將軍府參軍、田維勤授爲陸軍少將、並加陸軍中將銜、周介惠加陸軍少將銜　派姚傳駒方履中張超張紹程爲全國財政討論委員會委員、任命武銘爲湖北陸軍第五混成旅步兵第十團團長、全國財政討論委員會委員長張英華呈請任命孫秉清周培根那廷棟林源謝紹敏陳懋楊永清爲秘書、均照准、　直隸河務局大清河分局局長冉凌雲、因病辭職、應照准、任命王瑞林試署直隸河務局大清河分局局長、　任命王國璧試署北運河務局西岸分局局長、陸軍部科長杜福鏞並辭職、應照准、任命楊典欽爲陸軍部科長、

南京　快信

▲孫傳芳電告齊督、已於二十五日由寧乘江輪抵潯、全部驗運完畢、即赴南昌、轉赴閩邊督師進攻、

▲齊督北上之議、確已完全打消、

▲省議會常會期滿、今日舉行閉會式、

▲年關伊邇、軍政費均未發、兩長昨電滬催廠財廳長返甯、聞各縣多漕已借定、年關可穩渡、

▲陳炯明迭次密電齊督、聞係商對閩軍事、

▲各機關自今(二十八)日起、放假一星期、三日照常辦公、重要公牘、齊韓兩長仍照常批閱、

▲兩長日前電院、蘇省郵電自一月一日起一律取消加價、昨院復已交部核議、

▲政務廳長傅疆、密保私人杜某充南京電燈廠長、議員羣起質問、

▲齊督日前派孫發緒赴杭、昨返甯復命、

▲馬聯甲昨派旅長王普來謁齊督、

▲張孝若今日附津浦車北上、齊韓兩長均派員渡江歡送、

▲徐州陳鎮守使電兩長、報告豐邳兩縣匪患已平

▲韓省長擬在省垣設立市政籌備處、已擬就章程、即日公布、

▲金陵大學定本月三十一兩日、假共用講演廳開籌款贖路遊藝會、節目列下、(一)新劇(二)雙簧、(三)音樂、(四)電棍、(五)王正廷博士報告膠路情形、(六)金女大歌詩、(七)一女師跳舞、(八)崑曲、聞王正廷未能到會、

時評二　吳佩孚移漢

吳佩孚以洛陽爲大本營、北控京漢、南制湘鄂、其視洛陽爲形勢重地、不願輕易離棄、早已爲人皆知、現在忽然想將巡署移駐漢口、當然是別有作用、

楊森蓄謀圖川、孫傳芳率師入贛、主動者皆吳佩孚、可知吳氏對長江地盤、實未嘗一日放棄、羅案發生後、吳氏在北京政局的勢力、根本動搖、其欲積極經營長江下游、以備與曹派對衝、自然是不可免的事、

在孫軍開拔入贛、吳氏同時有移駐漢口之舉、尤爲窺伺長江各省明證、然而吳匪不能剷除、反藉此遠避、軍閥的紙老虎、早已揭穿了、

（震）

海粟之畫

十一年十一月一日起十二年二月三十日止發售預約

▲預約以一千部爲限……原價四元　預約二元

劉海粟的藝術，在今日有怎麼樣的力量，想大家早就知道了，無用我們來贅述，現在我們徵得劉君最近數年的作品數十幅，特請外國著名的印刷商加工翻印，可期與原本絲毫不爽。而所收進的作品又都是劉君最近代表作，幷且經過許多展覽會的陳列，幾經中外的推崇，而又取得國內外識者的好評的。國內外美術作家，和愛好美術的先生們，尤其愛好劉君作品的先生們呀！大家在這樣混濁紛擾的社會裏，感到生活的乾燥而苦于無法安慰的人怕不少罷，大家這樣幼稚的藝術社會中，出品寥若晨星，應該也會感想到以名畫爲慰藉，參致而苦于無緣罷！現在解決的機會到了。「海粟之畫」快出版了，大家快些兒備置一冊爲快罷。

內容

書……(一)七色版精印(長八寸闊六寸)……北京前門(油畫)……北京雍和宮(油畫)……同光……西湖吳山……(油畫)……紅顏新感(油畫)……松社之花……罌粟……油畫……常熟之埠(油畫)……(二)珂羅版精印……南京鐘鼓樓(油畫)……紫金山(油畫)……自畫像……虞山之上(油畫)……雨露(油畫)康莊休暑(油畫)……小販(水彩畫)……南京夫子廟(油畫)……(三)銅版鋅版精印……各種速寫數十幅

說明……每圖均由劉君親自說明其內容。

批評……國內外著名學者以及各報記者，都有極精確極徹底之批評，不下十餘萬言，字字珠，都爲不易之論。

裝訂……用最上等之厚洋紙印畫，用最好之桃雲紙印說明及批評；洋裝一厚冊，（長十寸闊八寸）式樣精美，無與倫比

預約辦法

民國十二年四月底出書

預約劵一律直接向上海西門外白雲觀左近美術專門學校第一院出版部購取取書亦同

外埠購書可用郵匯郵票購書以一分者爲限掛號寄費本埠每冊一角中國境內除蒙古新疆西藏等省外每冊二角日本歐美等國每冊三角

發賣處　上海西門白雲觀左近美術專門學校第一院出版部

近代美術界之結晶　現代名畫集

十一年十一月一日起十二年二月三十日止發售預約

▲以一千部爲限……原價三元……預約一元五角

這本現代名家畫集，是集合我們中國現代第一流名畫家的作品而成的，他們的內容；如吳昌碩王一亭陳師曾許醉候吳杏芬的中國畫；劉海粟汪亞塵吳法鼎王濟遠李超士俞寄凡關良的西洋畫；都是他們最近最新鮮的傑作，他們的作品的價值怎麼樣，大家也早就知道的，也不必我們再說。現在將他們最近的作品集合了三十多張，用很精良的七色版珂羅版把他們印出來。用最上等的厚紙，最美觀的裝飾，釘一大冊。我想這種內容充實，形式精美的畫集，大家一定是要備一冊的；因爲他可以使我們精神上得着許多愉快，生活上可以得着許多安慰。在中國現在這樣枯乾的社會裏，實在也少不得這一服清涼散。

▲內容

七色版三頁(厚洋紙印)　珂羅版十二頁(厚洋紙印)　照相版十二頁(厚洋紙印)　鋅版五頁(厚洋紙印)　每幅有詳確之說明

▲預約辦法

一　民國十二年四月底出書

一　預約劵一律直接向上海西門外白雲觀左近美術專門學校第一院出版部購取取書亦同

一　外埠購書可用郵匯郵票購書以一分者爲限掛號寄費本埠一角中國境內除蒙古新疆西藏等省外每冊二角日本歐美等國每冊三角

發賣處　上海西門白雲觀左近美術專門學校第一院出版部

君有咳嗽否

時際冬令冷暖靡定往往一日數變然衣着偶不經意易感冒鼻塞涕流(俗名傷風)吾人每以小恙無甚緊要惟咳嗽關係肺經若不速治必至咯血吐紅成癆矣本藥房發行保肺漿一藥功能止咳化痰養肺順氣不論久初咳乾咳咯血喉啞音澀哮喘痰飲等症君如患上述諸症速購而服之定獲奇效本藥房又

製潤喉生津保肺飴每盒洋一元　化痰止咳藥每大瓶洋七角小瓶洋三角半　咳嗽化痰丸每大瓶洋四角小瓶洋二角　化痰止咳糖每大瓶洋五角小瓶洋二角五分　小兒咳嗽藥每大瓶洋四角小瓶洋二角五分　小兒咳嗽糖每大瓶洋四角小瓶洋二角　補肺杏仁露每大瓶洋四角小瓶洋二角　以上各藥歷經病家試驗均稱奇效患者按法服之可也　附告保肺漿每大瓶洋一元七角五分小瓶洋一元

太和大藥房發行　上海四馬路　各埠分號及各藥房均有出售

地方新聞

一夜連刦兩家之匪氣（蘇州）

蘇州齊門外黃埭區六家灣里陳招生及同董王元良家。於冬至夜突來盜匪十餘人。手執槍刀打門入內。刦去衣服首飾銀洋約二百餘元。該盜匪頗爲橫暴。將陳招生妻純綁毆打。陳妻因有孕在身。故再三哀求。盜等非惟不聽。反用石灰將陳姓老嫗眼睛塞瞎而去。旋由王陳二姓報告警區經業分所長會同水警趙吳二巡官前往查勘。並呈請上級官長派探偵緝。

又該區查家橋地方查增福查痴子家。初五午夜時忽有江北匪船二艘。盜匪十五六人登岸。打門入內。手執木棍。刦去衣服銀洋金絲圈等不計其數。幸未傷人。但時交冬令。搶案已屢有所聞。此案聞未報告警區。被搶後該盜匪等均向黃埭蕩逃逸云。

嫌貧殺夫之慘聞（嘉善）

嘉善西塘北市水月寺附近吳某。撑船爲業。去冬娶烏鎮某氏爲室。所費浩大過門之下。手中陡覺拮据。不得已將其船產變價勢用。從此晨出暮歸。作工爲生活。妻嫌其貧。早蓄異心。遂與長警沈德山私通。昨忽發覺。吳某屍首於該氏房中。而該屍之腦項四周。顯有繩索絞死之印像。大腦後部。戳傷七八刀。痕跡可斷。又經抄出廠索一條。廚刀一口。血跡宛然。顯係凶器之鐵證。現該氏已由警分所拿押外。而沈則已杳如黃鶴。情節不無可疑。訊之水警。則云沈德山早已革職。不知所往云。

商人那堪担任公債（興化）

興化迭遭歉歲。本年雖曰有秋。地方元氣尚未恢復。蘇省公債七百萬元興化應攤七萬元。現由商會負責承辦。前日曾由主任郭叔瑛君招待商業人員在本會公所討論如何進行分認。僉謂此項款額過巨。一時萬難籌到。客歲城市被壩水淹溺。各業所受損失。至今無以彌補。那堪再加担負云云。

甯陽路建築鐵橋計畫（廣州）

廣州函。甯陽鐵路公司總理陳宜禧。以新會牛灣載車過海之駁船。現將腐爛。深虞危險。特在該處岸邊。建一鐵橋。查此橋係僱用洋工程師測建。橋長一千六百餘英尺。中共築橋躉八座。需費二百餘萬。訂定合同五年落成。一俟橋成。即將駁船拆卸。改設車軌於橋上。現已興工建築云。

警廳取締女浴堂（長沙）

長沙函。周南女校。附設女浴堂。於日前滿貼廣告。西區警署奉警廳令以該省向無女浴堂。飭即取締。原令云。爲令遵事。案據第四科巡查員周景春呈稱。昨查北區轄地。見各街巷遍貼周南女校。附設女子浴所。湘省市面尚未發現。擬請令飭該管警署查明。並責成該經理朱魏湘君等向該署立案。以便取締等情。據此查女子浴所。雖發現於津粵通商要埠。在湘究爲創舉。茲據前情。應由該署長。派員徹查云。

姊妹爭嫁一夫之活劇（廣州）

香山欖鎮西區羅涌坊附近某酒米店東陳某。其年前娶東區盧某之長女阿娟爲妻。已生三子。其妹阿珍。二九年華。閨中待字。因常到姊家居住。其姊夫陳某。與之素甚相得。久之愛情濃厚。竟有密切關係。事爲其姊所覺。立下逐客之令。而阿娟女母察悉其情。勸令陳某納阿珍爲妾。而阿娟又堅持不允。母女間因之大生衝突。時常吵鬧不休。後卒由陳之親屬勸陳將阿珍娶歸。事始寢息。惟姊妹間仍不時鬪鬨。有誓不兩立之勢。聞陳某已將兩人另屋分居云。

强盜復仇燒保董（貴陽）

貴州平越甕河保董戎某所居之地。適當匪等來往要衝。每遇附近刦案發生。匪等經過其地者。該保董無不率衆窮追。故匪等恨之入骨。月前某夜突來匪等多人。將柴草各物堆積該保董之門。縱火焚燒。幸門臨河岸。救護得力。始免于難云。

鎮商會准設公斷處（鎮江）

鎮江商會二十七日接縣署公函。略謂案奉實業廳訓令開。案准司法部咨開。准批據實業廳轉據鎮江商會呈請附設商事公斷處等情。相應咨請查核等因。並准農商部咨同前因到部。查該商會於民國十年改組。既經農商部核准。此次籌設商事公斷處。尚無不合。自應准予備案。相應咨復轉令知照。並將選舉職員名册報部備核等因准此。合行令仰該廳遵照。此令等因。奉此合行令仰該縣。轉飭該會遵照。並將選舉職員名册造具四份。函由該縣轉送到廳。以憑核轉。此令等因。奉此合行函轉貴會長查照。希即將選舉職員名册。造具五份送縣。分別存轉云云。該會現已遵辦矣。

興化拆城運動之爭執（興化）

興化城垣。刱建於宋。至明代始築以磚。週圍七里餘。闊約一丈六尺。年久失修。坍塌幾遍。有城亦等於無城。對於地方交通。是絕大之障礙物。誠不若拆卸之爲佳。日前齊督軍。曾訓令六十縣縣知事。暨勸學所。估價變賣城磚城基。充教育經費。邑衆對此問題之表示。約分兩派。(一)維新派。係學界少年。頗爲贊成。以爲借大地之址。化無用而爲有用。將來建築工廠。推廣實業。可以振新。(二)守舊派。係紳董老輩。甚爲反對。謂此城雖然頹朽。固不堪禦敵。但防備小盜。猶足用爲邑衆藩屏。倘若拆卸。前途危險。不堪言狀。觀者兩派互相爭執。嗣後果能辦到與否。須覘鄰縣動靜如何云。

工巡局興修葑門水關（蘇州）

蘇州葑門水關。因年久失修。往來船隻異常危險。由工巡捐局雇匠前往修理。限一星期內竣工。惟在此修理期內。船隻仍可照常通行云。

金大贖路游藝會預報（南京）

南京金陵大學學生。以膠路贖回。爲期已近。集資籌款。刻不容緩。故定於本月三十三十一兩日晚間假中正街公共演講廳開贖路游藝大會。內有新劇雙簧音樂雷棍等項。又有金陵女子大學歌詩。第一女師跳舞。通俗教育館音樂部崑曲。籌得之資除發付開會經費外。悉備贖路之用。金陵大學爲甯垣鼓吹。集資贖路者之首倡。今春曾組織「籌款贖路促進會。」每週有說講團分赴各處演講。並發刊「贖路特刊」一張。以冀喚醒人民云。

影印守山閣叢書出版 全書百十種外八種上等白紙精印計百八十册定價白……四十元今售特價……元郵費三元欲購從速存書不多遲恐不及

影印津逮秘書預約 全書十五集百四十五部上等白紙精印計二百册定價百六十元郵費……

影印借月山房彙鈔預告 出版……三元六角

影印墨海金壺預告 出版百……册白紙特價四十元郵費一元六角至陰歷年底止爲限開年發售每部四十八元

影印士禮居叢書 出版百六十册白紙廉價六十元郵費二元六角至陰歷年底止爲限開年發售每部七十元

影印拜經樓叢書 出版大册添印龔言大悲經四經音義等書共念三種四十册白紙定價七十二元特價四十二元郵費一元

影印百川學海 出版共搜羅最足三十種四十八册白紙定價廿八元特價十八元郵費八角

影印宋六十家詞 出版四十册影印宋本白紙特價十四元郵費六角

大觀錄出版 出版三十二册影印汲古閣袖珍本白紙特價八元郵費四角 做宋聚珍本大册廿三册特價十二元郵費四角

上海四馬路西首同興里口 **博古齋書莊啓**

張英穀 女士著

舞蹈術 出版

特價六折

布面金字 袖珍小本 道令紙印 精美插圖 名人題序 內容豐富

定價一元二角爲優待學生起見特價六折存書無多欲購從速外埠郵票代現作九五折寄費另加一成

上海交通路新民圖書館發行

法國山得爾亨利白濁丸

▲主治 ▲五淋 ▲白濁

凡患五淋白濁如勞淋氣淋熱淋血淋石淋以及溺管不利痛如針刺等症若服以此丸卽淋止痛除連服數日卽全愈斷根按之市上發售此藥者鱗次櫛比考其實效不失諸通卽失諸塞不失諸猛力過分卽失諸效力薄弱或則希圖厚利混以他種雜質致服者反受其害獨此丸則不然通塞兼備猛和適中且不致使臟腑及腎部受損是誠世界上獨一無二穩妥無害之良藥也

▲服法細載瓶內仿單

▲全國各大藥房均有經售

▲批發另有特價函詢卽班答復

法商百司洋行經理

▲總經理兼總發行 **上海信源行** 虹口外虹橋百福里 電話北二六五一號

萬源昌義記朱號

本號向設在新北門內舊校塲專售精良光珠等貨垂五十餘年貨品新精元珍珠……早荷顧客贊許定價克己九折無二……

謀洋務職事之利器 另設特別班 限一月畢業

本社發明閉眼術打字專科已十五年功課完備教法精善洵爲各打字社冠用新式機器數十餘種並不雙變同樣一經來學卽能閉目打字三個月精熟器故課業輒得優勝隨時加教速記簿記畢業後並能介紹生意欵閱詳章來虹口乍浦路……安里振華學社啟

……出版了 全書一厚册凡二百六十餘面篇首有逆黨照片十六幀……

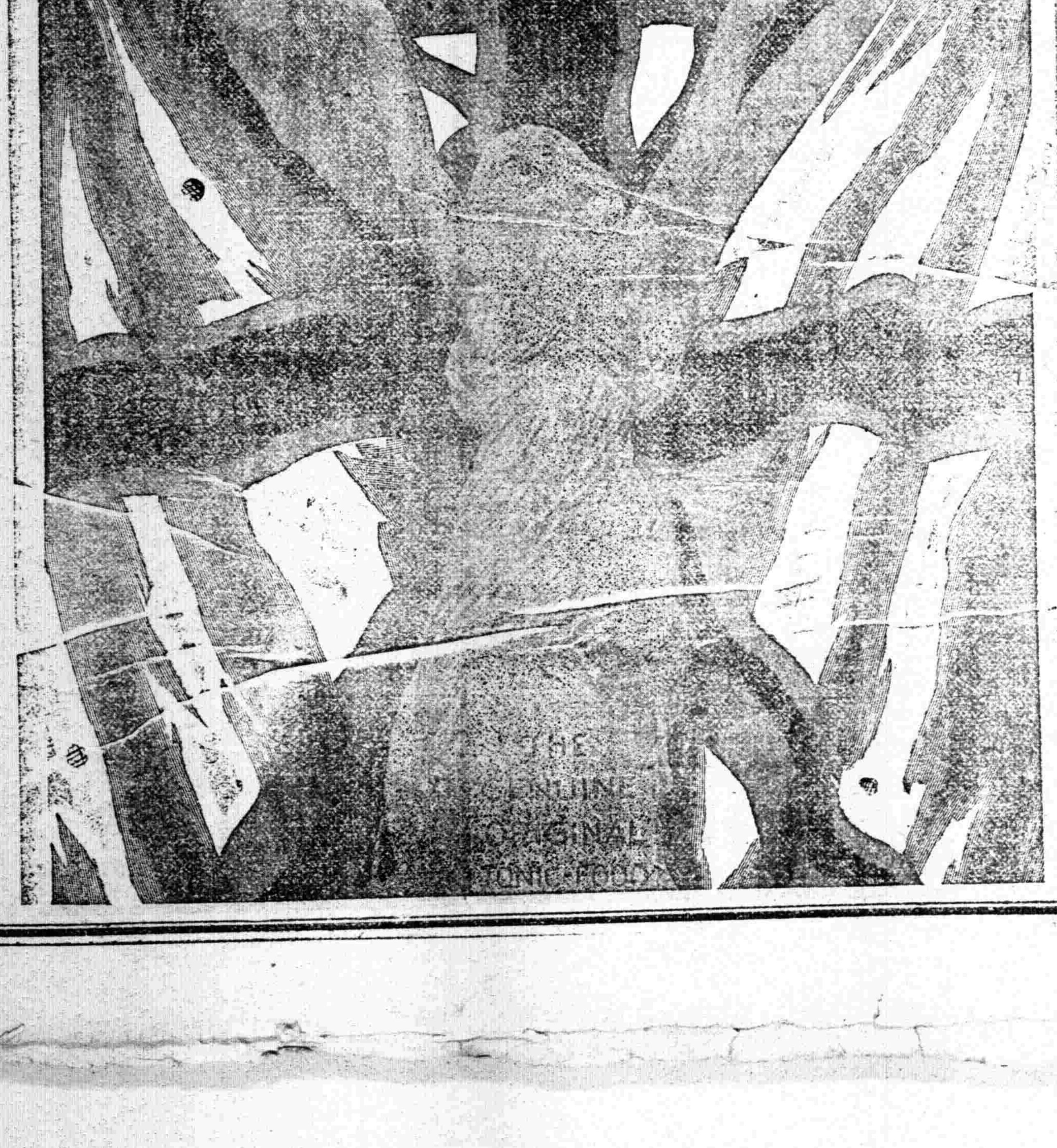

經售處

中英 中法 普濟 華英 羅威 科發 勒吐 太和 老德記
五洲 集成 永安 中外 亨大 德記 華洋 中西 屈臣氏
華美 先施 博羅 華英 大陸 良濟 大英 全球 愛華士
天津協和貿易公司 北京協和貿易公司 各埠藥房均有出售

上海 栢林 **華發大藥行謹啓**

散拿吐瑾延年益壽粉

體質衰弱 腦力消耗 陽萎陰虛 血虧癆瘵 心悸健忘 病後食滯

福美明達喉症救命大王

本行印有精美樣本各界函索請附郵資三分當班寄奉不悞

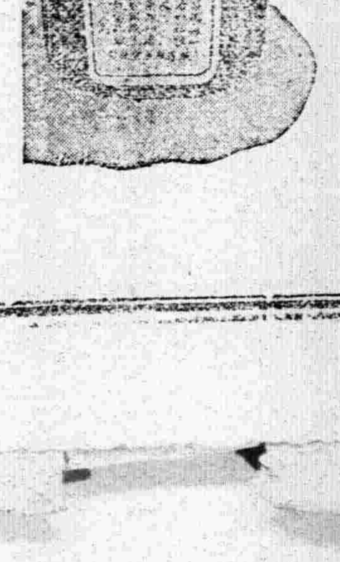

兜安氏美容膏

用法

將膏擠在掌內用指調勻週揉面部頸項然後用乾淨巾輕輕揩去油光則香艷矣

皮膚開裂乾燥面色黑日[illegible]容酒刺用此膏搽之轉為雪白[illegible]嬌持久搽之可以變媸為妍

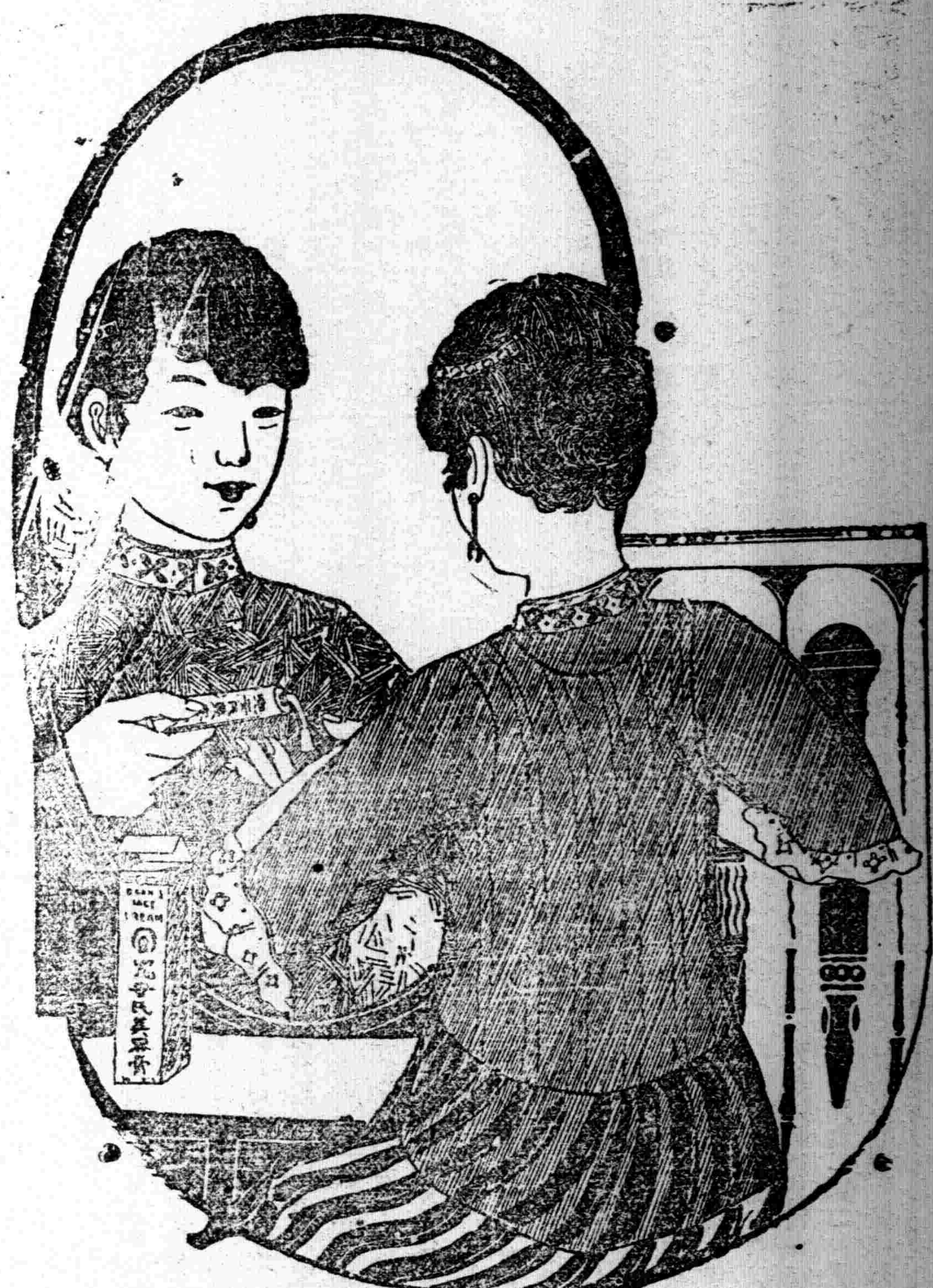

各處均有出售
每筒洋三角半
每打洋三元半

大洋光

電汽馬達 交際送禮 獨一無再
電汽珠燈 中西人士 要購速來
電汽火爐 花式繁多
電汽熨斗 不及細載
電汽枱燈 價廉物美 毋失機會

上海依巴德電器行贈品部啟

英界五馬路十三號電話五百七十號

西醫王楚石函授花柳專科

專以研究花柳學科養成新醫界品科人才課程如六〇六注射法橫痃電氣消散法淋病血清注射法一切藥劑治療欲知詳章附郵三分函索即寄

上海法界南陽橋楚石醫院啟

花籃牌香烟

新田佳品花籃香烟烟葉黃嫩烟絲細長氣味芬芳裝璜美麗國貨出品此最精良吸之益腦兼能提神愛國同胞大衆振興

每包十枝 五十空包一只換煙二枝 各烟店均有代售

大八仙牌香煙即日出世

中國永業烟草公司製

烏雞白鳳丸

蕭娟題

蕭嫻女士年少聰慧書法秀勁其精神強健可知我國婦女素來羸弱少講衛生而身體安能強健乎欲求補救之方請服本園之烏雞白鳳丸定能使汝身體之康健此丸主治婦女諸般虛弱月經不調經期腹痛赤白帶下腰痠頭痛久不受孕血崩[illegible]

衛生丸 止咳藥茶 夏露

[illegible]

以上各藥[illegible]

廣東種德園老藥局 [illegible] 電話一〇六號

本埠新聞

本埠郵費加價實行取消

本埠取消郵費加價。經何護軍使布告於本月二十四日起實行。乃郵務司希樂思致護軍使函中。寓有不能奉行之意。於是各團體紛起責難。先後有書報業各團體及商業團體致函郵務司。一致力爭。前數日適值冬節。郵務循例停止辦公。故無確實消息。前日起照常辦公。投遞信件者異常踴躍。紛紛詢問納費若干。如係普通信件。則答以「隨你的便」等語。致一般人疑惑不解。茲據確實消息。郵局自二十四日起。已實行取消加價。郵務司曾通知各辦事員。惟外間鮮有知者。且二十四二十五二十六三天。均係郵局例假。辦公時間。祇有上午九時至十時。下午三時至四時。晚間八時至九時。是時北京路總局已收受照舊章納費之信件。而各分局尚未奉行。直至二十七午刻。郵務司希樂思電話通知淞滬區內各分局。於是各分局亦始收受。惟正式通告尚未發出。大約日內即可公布矣。另函云。本埠郵局自本月二十四日起。已實行取消加價。郵局內辦事人員已得郵務司希樂思之通告。惟對外尚未有所公布　故嗣後凡遞往蘇省境內各地。及浙閩粵奉等各省。均可照舊章納費。惟自此間遞往除上列各地外之郵件外。郵局亦可以收受。而郵件遞寄郵件上標明地點後。如有欠罰等情。則此間郵局不能負責。

日郵撤廢案忽生變化

昨本埠日本郵政局接日政府電。略謂「駐滬日本郵局不能撤廢。須照常辦理」云。聞日政府之所以如此反覆。係根據本月十五日中日撤郵善後會議所致。若我國必欲其取消。彼將提出條件。要求郵政用人與英美平等。

王旅長復閩同鄉會電

旅滬閩同鄉會。昨接到十一旅王麒電云。旅滬福建同鄉會諸先生鑒。敬電祇悉。前接篠電。即經令飭駐甯團營長具覆。並一面商承許總司令。以所稱暗規無論有無其事。亟應派員前往查辦。一面飭縣布告。務將規費先行豁免等諭電發在案。現尚未據該團營長復到。且因許總司令派員查辦　業已啓行。幷經復電。是以敝旅延未另覆。歉仄殊深。查敝旅軍隊駐甯已久。向與地方尚稱相安。此次粵軍開赴甯屬。先經麒以民間易生恐慌。向許總司令力爭。故現駐此僅有甯德一部。漏因餉需支絀。發生兩地籌餉問題。敝旅狀況相若。該團營長隨同奔走。時勢所迫。無可諱言。麒聞信之下。當即嚴諭其和平勸輸。毋得稍有操切。各代表所稱殆不無過甚之詞。現在既經查辦。麒責任所在。總當商承許總司令妥籌辦理。藉免滋民病。斷不敢袖手旁觀。亦何敢以身叢怨。知關厪念。先此奉覆。麒宥。

新稅則實行尚未通知

此次新訂新稅則。當國經已批准。定下年一月一日實行。已見各報。惟本埠江海關方面。至昨日止尚未接到北京政府對於此事之正式通知。故刻下尚不能先有預備。

閘北區域問題近聞

與淞商埠局閘北區域問題。爭執已久。迄未解決。茲悉此次張孝若來滬。曾向各方探詢情形。頗不以商埠局爲然。故閘擬請何軍使與商埠局督辦張季直直接商洽。不難即可解決云。

北京亦否決蘇公債

江蘇省當局擅自發行省公債七百萬事。日前經江蘇省議會特別審查一致否決在案　茲聞本埠已經調查有該項公債之巨商。昨又接北京某議員報告。謂七百萬公債。衆院同人一致否決。請勿購認以免損失。

民族自決會提議更名

民族自決會自發起以來。入會者極爲踴躍。惟以會名未甚妥善。有提議更名者。謂民族自決。係威爾遜氏在太平洋會議席上。對各弱小民族。請求援助。不負責任之語。以之用在完全國家之中華民國。似有未合。且中國係五大民族組成。用民族二字。亦不足將五族包含在內。不如曰國民自決之爲愈。擬提出討論。以期妥善云。

總商會對湯案態度

▲專案審查改良司法辦法

本埠廣肇公所。昨接總商會函云。逕接貴公所三次來函。保障人權之熱誠。溢於言表。良深欽佩。敝會以茲事體大。業於第二十五第二十六兩期常會。鄭重討論。並另組審查會。專案審查。僉以尊函所稱各節中。關於改良司法一端。敝會爲應行研究根本改善之法。除俟議有具體辦法。另案向司法當局建議外。合先備函奉復。以慰錦注。再本案因經過兩次常會。是以答復稍遲。並希鑒諒。

省會議決查辦徐國樑咨文

江蘇省議會查辦淞滬警察廳長徐國樑案。早經動議。已見迭報。茲由議會議決。特咨韓省長云。爲咨行事。本月十九日。本會議決查辦上海淞滬警察廳廳長徐國樑。違法瀆職。縱警殃民案一件。相應依照暫行法第十八條之規定。抄具議決案。咨請貴省長。依法查辦。此咨。計抄具議決案一件。警察之設。所以保護人民。維持地方秩序。吾蘇警察。年支經費百數十萬元。而所獲適得其反。就甯蘇滬三廳觀察。其腐敗現象。嘗以淞滬警察爲最　查淞滬警察廳長徐國樑。因緣機會。獲充斯職。所有廳中椽屬。以及署中巡官等職。不問人格優劣。悉以伊之戚串同鄉等充任。其補募警察也。則以北人不識字者爲合格。所以淞滬警察。無一本地人插足。遂造成清一色之沒字碑警察。上自廳長。下至員警。互相勾結。沆同一氣。以爲魚肉人民地步。其平日藉案苛罰。虐待小民。黑幕重重。暗無天日。以致怨聲載道。婦孺咨嗟。吾民何辜。遭此荼毒。是該廳長任用私人。地方受害。亟應查辦者一也。煙禁要政。官廳宜如何實力奉行。該廳長則縱容各區長警。私收規費。查租界烟毒。早已次第禁絕。乃一覩華界。竟烟館林立。私賣燈吃。毫無顧忌。其所以如此胆大者。恃有警察爲之庇護。上海爲通商口岸。中外觀瞻所繫。長此因循。必致引起交涉。萬一外人責言。成何事體。是該廳長烟禁廢弛。亟應查辦者二也。賭博一端。最爲社會之害。韓省長有鑒於此。下車伊始。即雷厲風行。通令嚴行禁止。該廳長奉令之後。於滬上賭窟。則縱容如故。頗聞其每月增加規費若干。遇有小戶人家。因喜慶聯歡。鬭葉娛樂。即以省令爲詞。拘署濫罰。是省長良好政令。轉爲該廳造一發財機會。以致居民受其擾害者。不知凡幾。是該廳長藉賭苛擾。亟應查辦者三也。違警罰金。理應歸公。該廳長徐國樑與各區署長。上下其手。所有各區罰款。幷不宜示列報。且由該廳私行規定。每區每月罰款若干　此項罰款。盡入該廳長個人私囊。廳長責之各區署長。署長則索諸小民。遇有違警之案。竟有罰至數十元數百不等。嗟嗟吾民。何以堪此。是該廳長貪贓枉法。亟應查辦者四也。上海爲滬甯滬杭兩路路線之首站。旅客往來。絡繹不絕。該廳長沿襲項城帝制自爲之箝民政策。凡往來於該兩站者。均須分別扣住行李。加以檢查。如果所帶行李。確有嫌疑。則長警按照檢查規則。予以文明之待遇。加以嚴厲之檢查。本無不可。而淞滬長警。則不論何人及何種行李。凡旅客通過車站。雖在鐘點急迫之時。彼必加以扣住。若稍有違言。即認爲不服檢查。非帶區訊問。即妄稱軍署戒嚴。以極大之軍政問題。使人不得不屈服其命令。設非該廳長縱容於平時。該警等雖橫暴。必不敢蹂躪人權。羞辱人格若此。是該廳長縱警擾民。亟應查辦者五也。本年夏歷七月初八日。華商電車公司之第六號電車。經過中華路。自小東門至大南門西茶食公所地方。有拉黃包車之女尾隨其父之黃包車。向父索錢。遂至該包車誤衝軌道。頭撞電車。輕微傷害。自然難免。然拉車者明知自誤。不願多事。央求崗警免予處分。而該崗警不明情由。連同該公司五十七號司機人馬振林。解送一區。轉送檢廳依法處罰。然檢廳傳訊拉車始終不到。拋棄訴權。按諸輕微不檢舉之原則。該崗警及二區區員。詎非有意干涉。此侵害電車營業者一也。其次又於八月初二日。該公司第五號電車。自小東門駛至黃家闕路。車未停妥。有客跳下。頭部略傷。自願就醫診治。不願到局就訊。然該處崗警與二區二分署錢署員。不顧電車營業。強令到局。故意留難。該公司二十五號司機王金才。接連三日赴局投訊。該署員自朝至暮。始終不問。孰知受傷者自知誤跳。咎不在人。早已一去不來。而該司機則連曠三日業務。又受二元違警之處罰。此損害司機營業者又其一也。其三該廳便衣長警。向坐頭等電車而不買票。已成慣例。近因人言嘖嘖。該廳始定長警乘車規則。然電車公司受累之深。已不堪聞問。因七月二十二日晚九時許。該公司查票員王佐才。在新碼頭地方查票。被便衣巡警十餘人攔車扭毆。身受重傷。崗警則視若無覩。王佐才用全力掀獲一人。鳴訴一區警署。乃被門警用槍柄擊退。人既逃逸。無從告訴。及至該公司詳查之下。始悉王佐才曾在中華路查票。因其無票乘車。勸令補票。各警挾嫌懷恨。致有此非法之舉動。且有人目擊該署巡長巡官揮。有如督隊。如此舉動。詎非違法。此便衣警察無票乘車而又橫暴者又其一也。又七月間該公司查燈員報告公司。稱有充當二區二分署巡官張子青。私裝電燈。擅將對面外電線私行接用。該公司理應交涉。詎該署錢署員。以車路發生案件爲交換條件。詎非詫異。如此要挾。一若電燈公司之設置。完全爲署員交換條件而設。其法律上之所謂保護何在。其餘八月初六日。錢署員不遵規則。硬向右方鐵欄下車。七十五號司機干岱雲不及遵照該員命令。即予特別開放鐵欄。即以藐視長官爲言。擅予掌頰。復命崗警將該司機帶區訊問。電車停頓交通斷絕。如此行爲。淞滬警察廳警士署員之專橫。可謂毫無紀律。商業重受痛苦。惟有隱忍不發。甚至於今年八月間。乘客無意擠破車上玻璃。自願賠洋五元了案。而崗警勒令到局判賠一元。而雙方具結。須每造一角四十文。即在賠償損失之一元內扣算。其結果該公司所實收之賠款僅九角二十文。如此情形。眞可謂崗警勤奮。署員靈驕。商人無辜。徒遭損失。此皆有年月日時地點姓名可資佐證者。是該廳長濫用職權。侵害商業。亟應查辦者六也。以上六端。不過舉其犖犖大者。昭昭在人耳目者言之。其餘劣迹散見於近日滬上各日報者。更僕難數。姑列十一則於後。咨請併予查辦。俾肅官方而維警務。謹議。（淞滬警廳長劣迹十一。已見前報。不贅錄。）

善團請禁變相獎券

閘北慈善團等各團體。昨爲請求禁止發行國民銀行乙種有獎儲蓄券事。分呈何護軍使徐警廳長沈知事云。呈爲國民銀行乙種儲蓄券。純屬獎券性質。懇請按照禁令。勒令停止事。竊獎券流毒社會。迭蒙政府明令禁止。鈞使限期結束。始得次第停辦。一律肅清。乃近查有所謂國民銀行乙種有獎儲蓄券者。在上海發行。第一期已定本月三十一日抽籤。查其辦法。純倣獎券。社會非議之聲。時有所聞。昨日報載。已有商民胡挺之等一電。可見輿情之一斑。若不從嚴查禁。深恐羣相效尤。流毒所至。伊於胡底。敝團等目擊弊害。難安緘默。敬爲該券內容。爲吾鈞使（廳長縣長）縷晰陳之。該券於民國八年。呈請財政部立案。時方獎券盛行。故得邀准。今獎券已一律禁止。此項悉照獎券辦法之儲蓄券。其立案效能。當然同時消滅。不得再行託詞援用。此應禁之理由一也。該券定章。每條儲洋九元九角。十條爲一號。兩萬爲一部。收足一部方得開籤。計算一部儲款。須實收洋一百九十八萬元。試問如此鉅款。存儲何處。已可洞見。此應禁之理由二也。該券分爲儲取本息憑證及給獎憑證兩種。照章須兩證同時購買。計每條洋九元九角。今各代理店僅將給獎憑證一種出售。每條收所謂獎金及費用洋五角。中籤即得獎。不中作爲廢紙。辦法與獎券絲毫無二。此應禁之理由三也。各儲蓄會章程。均係儲戶按期繳付儲款。到期還本給息。該券之領取本息憑證。既未發售。可見並未收受儲款。儲蓄券之名。根本已不存在。豈容任其假借。此應禁之理由四也。各省獎券發行之際。較善者辦理公益。不善者亦皆藉詞振濟。尚不敢公然居賭博之名。今該券變本加厲。行肆賭博。毫無忌憚。獎券固應禁止。該券尤宜查禁。此應禁之理由五也。該券係天津之國民銀行所發行。津埠並未行銷。而在上海設儲蓄分部。專爲發行該券機關。刷印傳單。統稱國民銀行。尤與本埠民國路之國民銀行相混。抽籤地點。又假上海之遊戲場所。可見非正當事業。開發行以來。公共租界已迭次禁售。不特貽害國人。抑且騰笑外僑。此應禁之理由六也。總之該券不照儲蓄章程辦理。並未收受儲款。當然不能認爲儲蓄券。其所銷給獎憑證。完全與獎券相同。際茲獎券業已禁絕。萬不容巧易名目。希圖欺朦。設任其改頭換面。死灰復燃。則以前之獎券。均可易名儲蓄券而行銷。煌煌禁令。等於弁髦。滔滔禍水。不難重見。將何以保國家之威信。而免人民之荼毒。素仰鈞使（廳長縣長）疾惡如仇。去毒務盡。於此亦必深惡痛極。力加刈除。援檢同該券傳單一紙。迫詞呈請察核。仰祈迅賜援照獎券禁令。飭屬將國民銀行乙種有獎儲蓄券。勒令停止。其業已銷售之第一期該券給獎憑證。幷責令該行在滬所設之儲蓄分部。於本月三十一日抽籤以前。按照原價收還。派員監視銷燬。以絕禍源而符禁令。實爲德便。閘北慈善團中華公議會浦濱公益會閘北救火聯合會中國公立醫院謹呈。

粵同鄉抗議發行獎券

旅滬粵人嚴家熾等電云。廣州報界公會轉九善堂院總商會暨全粵社團工會各儕同胞均鑒。頃閱報載。陳炯明鍾秀南等。假藉持省幣之名。將前山舖發整紙幣地方善後有獎義會。改換名目。定名有獎稅券等語。不勝商民忍受痛苦。幣斤加價。方除其害。今若復其弛禁賭博。遺害不知伊於胡底。電懇各界極力打銷。誓死力拒。旅滬粵人嚴家熾楊海雲李希賢潘柏與黃秀峰黃敬棠等同叩沁。

淮商會商導淮事宜

自華洋義賑會籌備導淮。一般人仍不免懷疑。昨日下午三時許。成君燮春等假座江淮同鄉會召集會議。到五十餘人。並請義賑會會長孫仲英蘇育德二君與議。成君主席。歷述江北居民困苦情狀及導淮進行之不容緩。並對於孫蘇兩君有所提詢。（一）義振會籌辦此事是否爲純粹義務。（二）對於土地權有無妨礙。（三）與張季直先生辦法是一是二。（四）導成後是否須有酬報。由孫君答復。（一）係純粹義務。（二）導淮目的爲預防蘇皖贛三省水災之公共利益。爲公益事。並注意保護各該省水利之交通。（三）張季直先生擬議增加租稅。本會則不仰給於此種款項。（四）既爲純粹義務。永無水災。不須籌振。便是酬報。聽者均甚滿意。蘇君亦繼續演說。結果一面由義賑會印就宣言書。分發蘇省淮揚海暨皖北各地。一面由成君等負宣傳導淮利益之責任。

招商局股東昨日兩會議

招商局股東維持會。昨日下午四時半。先開檢查委員會。繼開股東會。分誌如下。

檢查委員會之會議。到者蘇劍泉韓希琦方椒伯薛文泰葉山濤盛蘋臣等七人。正主任朱葆三因事缺席。副主任方椒伯主席。報告經過情形畢。蘇劍泉謂鄙人被選爲本委員副主任。實難勝任。堅請另簡賢能。經衆挽留無效。公決由次多數陳炳謙遞補。次修正辦事細則第六第九兩條。交股東會討論。又定期於一月五日實行檢查。散會。

檢查委員會散後即開股東會。到者王心貫李偉侯等三十一人。汪幼安報告會長朱葆三請方椒伯代理主席。主席請洪雁賓報告第四屆議事錄。及來往函件畢。表決函請總商會銀行公會錢業公會國民保航會四團體。監視檢查。並將檢查委員會交議辦事細則。逐條討論修正通過。七時餘散會。

鎮江築塘之籌費會議

▲已募得十二萬元

鎮江海塘工協會。日昨發出通告。訂今日下午五時。在西藏路寧波同鄉會。召集第八次幹事會討論經濟問題。聞該會建築塘工之經費。已募得十二萬元。尚欠一萬七千元。即可竣工。此次開會。即將商量如何籌畫此未足之數。

絲綢業歡送赴美代表

江浙兩省綢緞顧繡業等十二團體。昨晚六時。在一品香大廳設餐歡送赴美綢業代表朱謀先等。到者一百餘人。席間均有演說。九時餘始散。

關山東絲業公會。二十五日下午六時。假一品香大廳歡送該業赴美賽會代表烟台絲業公會會長孫佚市郭大中二君。陪座者有鄒委張伯言。上海絲綢業代表楊家堃楊葆青。總商會方椒伯。山東會館王紹坡。暨該會會長呂占鰲高曉東王澤南等百餘人。餐餘該會會長呂占鰲君代表致頌詞。孫楊兩代表暨徐贊華等相繼演說。語極懇摯。聞該代表等乘提督公司輪船哲佛遜號。定三十一號放洋。

縣聯會致全省縣會函

江蘇縣議員聯合會。昨致江蘇全省各縣縣議會公函云。敬啓者。本會昨接滬海道區各縣縣議員報告內開。本月二十四日。本道區縣議員。假上海也是園開談話會。當經公決辦法六條。（已見前報）藉爲查照等因准此。當經二十五日幹事會討論。公決應通告全省各縣一致進行。惟鈐記一層。據本會幹事李味青君報告。民國三年縣市鄉議會（有臨時字樣）停辦時。各種鈐記圖章。聞有送縣截留。則滬海區議員之議決案。似可通行。爲特函達台端。即希查照爲荷。再各縣開滬預備會者。有上海吳縣江都淮陰松江太倉東台灌雲碭山蕭縣等三十一縣陽漣水等十餘縣。合行奉聞。並請貴縣將正式開會情形迅即報告。是所盼禱。

合作聯合會成立預誌

上海合作聯合會。爲平民學社。同孚消費合作社。上海職工合作商店。國民合作銀行。及職工俱樂部等團體所發起。定本月三十一日下午二時。假職工教育館開成立大會。秩序如下。（一）開會。（二）主席致開會詞。（三）絲竹（少年宣講團）。（四）名人演說。（馬君武吳稚暉邵力子胡展堂汪精衛）。（五）跳舞。（六）社員演說。（七）雙簧。（廖恩壽任彭年）。（八）社員演說。（九）技擊。（工界青年勵志會）（十）社員演說。（十一）幻術。（同孚會）（十二）閉會。

此次努力　信用久著

唐拾義久咳丸
父子大藥房 上海三馬路
敬告廣肩組

中法銀行復活不遠

本埠中法銀行因受總行牽連。停閉日久。前曾傳有復活之說。玆探確息。謂該行巴黎總行。已由法政府上下院正式通過。議決復活。並由該院財政委員會議决。保存中央銀行之政府存款。減少十億萬弗。以資週轉。復業之期當不在遠。本埠分行亦可從行復活矣。

日艦對馬號今日抵滬

日本駐青島之軍艦對馬號。今日（二十九）由青島來滬。艦長爲海軍大佐池田彌久。

抗爭德校增費之主張

△非經濟問題爲國體問題

寰球中國學生會遊學招待部。昨接留德學生朱公謹君來信。述德國學校對於中國學生取費特重情形。節錄如下。「德國戰後經濟恐慌。居民多保皇黨。故仇視外人益甚。庭根 Gottingen 本以大學城著名。生活艱難。對於外人頗加歧視。君自本月起。外人之赴戲園者須以十倍計算。其他如洗澡理髮等。亦均五六倍或十倍不等。自本學期起。學費除照章繳納外。須另繳五萬馬克。（外人之在德留學者。均須另繳。惟爲數不等。以中國爲最多。日本次之。西牙利最少。）按中德條約。本有優待中國留德學生之規定。公使者依據條約交涉。德國當此外交緊急內亂方殷之時。正欲聯我中國之好感。以爲將來發展地步。雖完全讓步取消。在事實上爲必可能之事。且五萬馬克。在今日不過兩個金磅。然因不惜此兩金磅。而使條約破壞。中國在國際上之前途尚堪設想耶。故此問題非經濟問題。純爲國體問題。爲公使者正可仗義力爭。爲學生者正可團結一氣。爲公使後盾。交涉成功。指日可期。至今距開學僅一月。繳費限期已近。公使無外交能力。學生之團體精神。事之無效。固亦宜也。」

童子軍細則從事修改

江蘇童子軍聯合會。對於童子軍細則。前經幹事會公推李啓藩沈信卿章伯寅章君疇潘競民五人。組織修改細則審查會。定明日上午十時。在江蘇省教育會三樓集議組織方法。以便從事審查。

大批日貨即將進口

日郵船日光丸號。二十六日由門司來滬。日內即可抵埠。該輪裝有棉花二百二十一包。棉紗二百四十六包。砂糖二百俵。其他雜貨四百八十三担。上項各貨。大都由本埠華商預定。近日日貨進口之暢旺。於此可見一斑。

孫仲英願專辦賑務

上海總商會對於裁兵制憲整理財政積極進行。曾致孫君仲英函。請其代表委員會。與天津總商會接洽。聯合有力團體。表示主張。同爲救國之運動。旋接孫仲英君復函。對於總商會之主張。極表贊同。惟因平素主張辦振者不可兼聞政治。兼浙災奇重。多春工振。正在多方設法進行。未便捨此就彼云。

基督教學校幼童助賑

華洋義振會昨接上海基督教主日學校推行會來函。送來學生浙災捐款大洋五元小洋五十九角銅元六百念六枚。該學生均幼童（自五歲至十五歲）。尚能節省果品之資以助賑。履厚席豐者當如何奮起樂助耶。

南洋公學同學會近訊

南洋公學同學會向於每年元旦舉行同學聚餐大會。玆以是日會員酬應甚忙。且本埠各機關僅給假一天。故明年同學聚餐大會。改在夏歷歲首舉行。

該會雜誌「友聲」第十一期已付印。陽歷新年。可分贈各處同學。該會十二年新董事選舉票。將隨「友聲」發出。又南洋留美同學會分會。人數已達百人。各會員近狀及其住址。均詳載十一期「友聲」云。

又該會前曾發起建立創辦人盛杏蓀及第一任監督何梅生之銅像。均不久行開幕禮。

各界預備過新年

十二年元旦。本埠各商家均休業一天。各學校放假三天。上海地方審檢廳縣公署等。亦停止辦公三天。惟淞滬徐警廳長以是日商學休業。途中遊人必多。特飭所屬外勤長警於熱鬧處無論晝夜。應添派警崗。以免匪類竊發。而審檢兩廳長以年終將屆。所有民刑訴訟情節較輕各案。理應結束。昨由承辦推檢官着手清理。

交涉員宴晉益社徵求隊

昨晚七時。晉益會徵求會開幕。許交涉員在署中宴集各隊長。列席者有袁履登徐維繪張炳榮王翼雲吳泉初蔡日南吳志芬張廷拳及張容貞吳若安二女士。暨晉益社幹事。各隊長均有簡短演說。

試驗教育協進社常會

二十七日下午四時。試驗教育協進社。在尚公學校開常會。到者有二師附小寶山甲師廣肇公學飛虹學校市北公學尚公學校商務編譯所等代表四五十人。楊聘漁主席。朱經農吳研因報告。參與全國教育會學程委員會起草中小學學程內容。以小學學程中。對於國語練習殊見注重。故即提議組織國語練習會。推定劉少成等爲籌備委員。又改選職員。推楊聘漁爲理事。由理事請定王砥平丁曉先爲書記。中插入尚公學生表演賣火柴的小孩等助興。至六時半散會。該社以開會地點偏僻。將來擬在天后宮縣立三校及西藏路寧波同鄉會等處開會云。

武術會定期歡迎新董事

南市中華武術會。新歷元旦下午三時起至晚九時止。假公共體育場開歡迎當選新董事會。秩序（一）振鈴開會。（二）團拜新年。（三）合影。（四）主席致歡迎詞。（五）互選議董。（六）議董互選會長。（七）叙餐。

基督教大學同學會消息

基督教大學同學會聯合會新職員。業於日前選出。尚有各科委員長。定今日下午十二時半。在青年會會食堂聚餐時舉出。該會擬從事創辦之義務學校。聞將籌成捐款。請上海婦女會兼辦。因上海婦女會已辦有義務學校七所。再添設同學會義務學校。教授經驗俱甚充足。必能收事半功倍之效。該會例行之週年大宴會。已定來年二月二十四日在一品香舉行。會員出席人數約三四百人。屆時有唱歌音樂等遊藝。上次選出之職員錄下。傅若愚（會長）黃惠娟女士（副會長）戴女士（書記）于壽椿（書啓）王煥章（會計）

遠北市集議建築里道

浦東遠北市區域遼闊。南接周浦市。東通川沙境。西達上邑之塘橋鄉。惟交通尚待整理。該市經董蔡頌堯區董衛誠市王晉初等。前日邀集各圖董萬德市等四十餘人。在市公所集議建築里道。由蔡經董主席。公決路綫如下。（一）第一路從川沙境唐墓橋起。經過張江柵鎮往西。至北蔡鎮東市稍。轉北過龍王廟。直北過姚家堰至上海。（二）第二路。由北蔡朝南經過薛家橋。直達御界橋至周浦鎮。（三）第三路由楊家鎮朝西。經過劉娘子橋。往西蔡家油車轉西。過欄棋杆朝西。過北長田岸楊李兩宅。往西衛巷至姚家堰。路面暫定二丈。先築泥路。上鋪煤屑。俾築成後可通汽車。先行呈請南匯縣轉呈立案。着手籌辦。

四邑同鄉會大會展緩

通如崇海同鄉會每年開大會一次。選舉職員。原定夏歷十月初八日開會。嗣經董事會議決。展緩於夏歷十一月二十一日。在盧家灣會館舉行。昨已發出通告。

道署昨日之贖路儲金會

贖路儲金一事。日前督軍省長令行各屬。飭即邀集當地官紳提倡。昨日下午二時。滬海王道尹召集該道屬各縣知事開會。上海南匯等知事均列席。王道尹主席。報告開會宗旨。望各知事在各縣邀集紳商共同攘集。各知事一致贊成。

浙災遊藝會開討論會

浙災遊藝大會。昨日下午三時。假甯波同鄉會開討論會。許少卿主席。報告經過情形。討論結果如下。（一）各科推定起草員擬定辦事細則。（二）增聘辦事職員。（三）分頭向各團體接洽遊藝事。又中國體育會歌曲部票友。加入串演京劇。於一二三四號夜串四晚。每晚六齣。

體育場組織新足球隊成立

公共體育場組織新足球隊。曾登報徵求報名加入者。有刁慶熙昌 仇建善 唐思霖 周培坤 張子震 姚家璜 袁良初 李大深 楊德森 張石麟 楊錦鈴 注鑑等十八人。本星期六下午。已應震旦大學在該場比賽。

中學籃球競賽將舉行

王漢禮發起之上海中學籃球競賽會。已於二十七日下午四時。在青年會討論競賽方法。與賽學校有青年會商校。滬江附中。東吳二中。中華職業。約翰附中。南洋附中。復旦附中。滬海商校。中國附中。明强及二師等。共十一校。臨時主席姚繼唐君。投票公决。姚君爲會長。次青年商校代表李祖祺發表進行意見。討論多時。各校代表拈鬮決定比賽次序。閱三星期中將一律結束。第一名獎以銀盾一座。

商業會續議浮收酒稅

上海商業維持會。昨日午後三時因烟酒局三分棧浮收酒稅事。開會討論。到者三十餘人。李廣珍主席。略謂該分棧經理施鼎彝。浮收酒稅。上月底已由本會推派代表赴省控訴。並向省議會請願。現蒙省會委派金議員來申密查。諒必能尊重民意。據實查覆。所慮者會期已屆。恐仍將作爲懸案。烏寶蓮謂施現仍悍然浮收。韋伯成謂應再請願省議會。速在會期內提出大會查辦。一面並電請王毓芝或派代表赴京面陳。飭將施某撤差重懲。一致贊成。遂散會。

留德醫學界將回國

寰球中國學生會消息云。留德學生洪百容。係前北京國立醫學專門學校教授。研究病理。造詣極深。對於微生學尤有特殊之發明。在德數年。極爲一般學者所器重。近在 Han Burg 參預萬國病理研究會。得有奇異珍貴之病理標本數百種。定明春返國。三月初可抵滬。携有演講用之顯微幻燈器。該會擬請彼演說云。

閘北五路商聯會將擴充

閘北五路商界聯合會。現因各路商號紛紛加入。除五路外復請加入者尚有六七路。似與五路名稱稍有不符。現由該會定元旦召集大會公同討論。擬變更名稱云。

綢業聯合會常會紀

杭紹綢業聯合會。二十七日午八時。在西寶錦里四百十三號開評議常會。到九人。張鴻鴻主席。報告謂豫豐泰與莊同順爲被騙綫春交涉一事。函莊同順說明理由。請其負責賠償。日昨接莊復函。一概否認。未知該號來函所云一概否認係單指豫豐泰所言各節。抑該莊楊經理在本會代表前承認各節。亦在否認之列。應否再去函質問。並請其提出否認理由。次討論會務進行。十一時散會。

啓賢學校遊藝會籌款

川公路新德里啓賢學校。定十二月三十晚七時半。假北四川路底懷恩堂舉行遊藝會。籌款擴充校舍。有著名團體表演藝術。

上海藝術會定期開幕

上海藝術會。係明星公司等臨時組織。定十二月二十一日起至一月六日止。假貝勒路南首牛獻院開演。該公司新攝之兩頭人萬國賽槍會愛國女學運動會長途汽車競賽等影戲。及五飛團武技。童子團空中表演等。往觀者皆由該公司特備汽車接送。

私產公義會之組織

基督徒周生發。與甬商周椿萱。鄔超私產公義會。商訂章程。籌備公益事宜。念五日在四川路一百十一號開成立會。周君布告開會宗旨。略謂救療民病。非提倡貧民工廠不可。故發起斯會。個人犧牲一部份私產。移充公益之義舉。旋在崑山境購置田地八十一畝。（內有魚池一穴）作爲會基。次討論進行事宜。復報告籌備經過。基金除已支田價外。存洋五百元。議決暫儲上海銀行信託部。遂散會。

民生協濟會辦正心報

貴州路中華全國民生協濟會會員倪无我李劍虹等。集議改組正心報。每週出版二張。創刊號定明年元旦發行。編輯爲瞿愛棠李劍虹。

盛氏遺產糾葛管理問題

律師潘承鍔。因盛氏遺產爭執。代盛芳臣登報警告盧蘋臣。經蘋臣延律師控潘等。並追名譽損失。昨晨由中英官傳訊。潘不到。由代表律師提出兩項理由。（甲）潘係參議員。北京現正開會。公堂無權逮捕議員。（乙）潘住蘇州。照公堂訴訟章程。當以原就被。故潘不屬公堂管轄。要求將案撤銷。原告律師對於甲項請求。謂照約法第二十六條。議員開會期間。非經國會允許。不得逮捕。其意係防止非法逮捕。並未規定開會期間議員不可投案候審。查英國亦有議員於開會時被控逮捕之事。對於乙項請求駁稱。查被告此項警告。係在滬地登報。且被告住址亦在租界。原告起訴後。被告尚未離滬。此層可以明證。遂由趙某將上海律師公會報告錄一冊呈案。證明潘事務所設於大慶里。並稱北京國會未開會前。常見被告係在公共租界。且被告事務所亦在本廨管轄以內。應由本廨管理。所請撤銷。未便照准。

控告巫者起獲惑人物

江北人陳元福。住閘北四區一分所境。因妻患癆瘵。聽信江北巫者滕仁義之言。出洋二十元。由滕包醫。嗣無效始知受騙。投該警所告發。劉署員將滕逮案。起獲鐵製之靈鞭一根。符籙二道。雄雞頭一個。紅布牢疋。解經司法科段科員訊明。判滕收押。聽候出示宣告再行核辦。

藥店夥誤配藥劑之荒唐

住胡家木橋之史金來。因妻産後無乳。延醫服藥。被店夥悞配藥劑。服之無效。史投五區三分所告發。經孟署員傳到藥店主杜子卿夥梁德順。訊明屬實。解科訊辦。

拐案越獄犯故技復萌

著名拐匪張德標。又名張清和。前因略誘案發。奉判監禁五年。執行七八月。即在第二監獄脫逃。今改名楊阿五。誘拐湯氏等乘輪離滬。爲救濟會偵探併送法庭。昨午奉堵鄭推檢各官開庭審理。即作辯論終結。判張還押候判。湯氏發堂留養。候傳屬認領。

水菓行主棄店潛逃

十六鋪行仁弄口薦合順潮州水菓行。係多年老行。現忽逋負纍纍。所欠南市錢莊三家。北市錢莊十數家。共莊款八萬餘金。前日行主蕭某棄行潛逃。眷屬預先遷避。僅學徒店司等在彼看守。錢業中得悉。立報第一區警察署。派巡長協同各債權者檢賬箱。錢洋等物早已預捲一空。當傳該處地甲將該行看守。並緝拿在逃之行主執事司賬等。

羅馬尼亞人竊幣被拘

羅馬尼亞人嵐雲恩。在西華德路一號日本書信館內摸竊某日人衣袋內日幣三百元。當被覺察。將渠扭入捕房。昨解公堂。中美官判押候俄員堂期解訊。

定購機器不出控追保人

安紀福利公司總經理鄭子嘉。昨延晨復律師投法公堂控稱。原告前向某日商定購機器一架。定價十六萬兩。由華人吳仲謀爲保。銀存住友銀行。言明十月二十七號交貨繳款。屆期延不交貨。原告至銀行索款。據稱已由吳關照。須吳及日本人往領方可交付。等語。是以報捕將吳及關係人張鶴侶拘案。被告管押後。原告接得銀行來信。云貨已到申。提單現在銀行內。當由敝律師會同原告至該銀行索閱提單。不肯交出。顯有串騙情形。求請訊追等語。被告由巴和律師辯稱。此案敝律師尚未詳悉情由。請准被告交保出外訂訊云云。中法官判着吳仲謀交十六萬八銀并保候訊。

△誌謝　昨承上海聯益義會贈棉衣褲票各四張。又凍瘡藥水十瓶。敬當代爲散發。又承啓賢學校贈遊藝會入場券兩紙。併此道謝。

時評 三

查辦徐國樑案的預測

省議員請查辦徐國樑案，韓國鈞已代爲洗刷過一會了。韓國鈞所以肯代爲洗刷，不外兩種原因：（一）立法行政兩方面，各有存心，行政長官向來不願意就立法機關範圍，爲對抗起見，便竟袒護屬員；（二）韓國鈞底權力，未必能及於淞滬，前因知事問題發生暗潮，於此自然不肯多事。

這一回省議會議決查辦案，省署施行，韓國鈞豈能拒却；且查辦案牘列事實，也不能輕輕的一筆抹煞，看來此案不能不查辦的了。省署辦理此案的手續，或者派一個委員來滬，或是即派滬海道尹就近徹查，徹查結果呢，歷來查辦案有兩句很巧妙的老文章，叫做「事出有因，查無實據」，便這樣呈報，這樣答復，這樣糊糊的就算了事。至於省議會方面，現在閉會在即，本屆常會巳不成問題，議會情形好比天時，忽而陰霧彌漫，忽而狂風驟雨，旦夕之間，變幻不測，等到下屆常會，又不知什麼情形，此時正不必顧慮。如其不信，請等着將來看罷！（際安）

大東醫院
院址（一）大東門口電話南市八十號（二）法租界嵩山路巡捕房對面
統治內外各科 花柳科 小兒科 戒烟科
門診 上午第一院 下午第二院 診金五角 號金一角
出診 不拘時刻 診金五元 深夜加倍 號金二角
梅毒 各種新藥注射及自製德國抗毒 均得根治
療肺 肺科各種新藥 不論深淺
戒烟 製消癮粉於不知不覺間斷癮
雷每針十元 六〇六每針五元
大東醫院院長醫學士董君翼孫學問淵深 經驗宏富 懸壺滬上五載於茲 凡疑難重症積年不愈者 一經診治無不霍然 存心仁慈 尤幸董君以仁術自鳴於世 用敢介紹於各界人士
王一亭 張溥泉 茅祖權 顧銘謙 任建之 秦錫圭 沈素生 彭介石 施方白 孫洪伊 朱子奎 葉楚傖 于右任 同啓

東南醫院
特設花柳病專科
梅毒 抗毒雷 注射德國新出梅毒聖藥 每針十元 六〇六每針五元 詳章函索即寄
白濁 新法治療 不論新久 均可限日斷根 每針一元
下疳 橫痃 收效極速
下午一至八時 診金五角 小針不另取資
院址 北河南路七浦路口

商務行情

各國匯兌（十二月廿八日）

英國電匯 上海規銀一兩 三先令一便士二五
英國現匯 三先令一便士二五
英國四月 三先令一便士五
美國四月 [illegible]
定貨四月 [illegible]
法國電匯 上海規銀一百兩 [illegible]
法國四月 [illegible]
美金元現 上海規銀一百兩 [illegible]
香港電匯 上海規銀一百兩 [illegible]
印度電匯 [illegible]
新加坡 [illegible]
俄國 [illegible]
德國 [illegible]

中國匯兌市（星期四）

天津 漢口 匯兌由中國銀行報告
天津即期行化每百兩合申九八規元一百〇六兩四三七五
漢口即期洋例每百兩合申九八規元一百〇三兩五六二五

國外貨幣（十二月廿八日）

由錢莊鈔票各國貨幣等掛牌價

德國馬克千元 [illegible]
俄國羅卜每萬 [illegible]
千元新票每萬 [illegible]
五百老票每萬 [illegible]
二百五十新票 [illegible]
東老頭票每元 [illegible]
美國貨幣每元 [illegible]
英國金票每磅 [illegible]
法國佛郎每個 [illegible]

金市（十二月廿八日）

銀行大盤 [illegible]
現貨標金 每條三百三十六兩
[illegible]

銀市（十二月廿八日）

大條銀近期每條三十辦士九三七五
大條銀遠期三十辦士○六二五
銀拆開盤六錢五分 收盤六錢四分
銀行轉帳六錢五分 掛牌三錢一分

錢市（十二月廿八日）

鷹洋開盤七錢二分七厘六二五
英洋開盤七錢二分七厘六二五
江南小洋六錢二分九厘
廣東小洋六錢二分七厘五毫
銀元開盤六錢五分
銅元開市一千七百五十文
小洋角對一千七百五十六文
小洋貼水每角二十五文
以上午前之價

麵粉麩皮交易所（星期四）

上海麵粉麩皮交易所前市定期交易十一月十一日 [illegible]

華商棉業交易所

證券交易所

紗布交易所

昨逢交割停市

滬南米市

[illegible]

滬北米市

昨日河下各幫米船到埠者共計二十餘號市上銷路頗旺而各米價較上日漲起三四五分茲將行情列下 [illegible]

油豆餅市

昨日開市采菽堂所開之價 [illegible]

雜糧市

昨日雜糧公會所開之價 [illegible]

麩粉（十二月廿八日）

[illegible]

糖市（十二月廿八日）

[illegible]

船期

輪船進口報告

十二月廿八號十一日禮拜四進口 [illegible]

輪船出口日期

▲長江出口班 [illegible]
▲寧波出口班 [illegible]
▲通州揚州班 [illegible]
▲定海穿山班 [illegible]
▲定海石浦海門班 [illegible]
▲浦口出口班 [illegible]
▲福州出口班 [illegible]
▲青島出口班 [illegible]
▲威海煙津班 [illegible]
▲烟台大連班 [illegible]
▲溫州出口班 [illegible]
▲秦皇島班 [illegible]
▲崇海出口班 [illegible]
▲香港廣東班 [illegible]
▲海威燦班 [illegible]
▲各國郵船出口班 [illegible]
▲舊金山班 [illegible]
▲香港小呂宋班 [illegible]
▲爪哇出口班 [illegible]
▲西雅圖班 [illegible]
▲美洲溫哥式班 [illegible]
▲英國倫敦班 [illegible]
▲法國出口班 [illegible]
▲德國出口班 [illegible]
▲澳洲班 [illegible]
▲日本出口班 [illegible]
▲印度出口班 [illegible]
▲各國貨船出口班
▲歐洲班 [illegible]
▲波特蘭班 [illegible]

新出 畫學秘旨要訣大觀

[illegible]

易學叢書

預約劵 ▲開始 ▲出售

通‧五‧大洲‧哲學‧之‧郵
發‧二‧千年‧未聞‧之‧祕
第一期學易筆談二集四卷陰歷十月底出版
第二期易楔五卷易數偶得讀易雜識鄭氏易說訂各一卷
兩期共書十六卷用上號粉連大字精印分裝八厚本
定價第一期二元四角 第二期二元六角 共計五元
預約劵兩期合併共售大洋三元以一千部爲限自十月朔起至十一月底截止外埠每期外郵費二角郵票代用九折

預約劵發售處 望平街松蘊印書局

學易筆談初集己未秋在廣州刊行不久即購取一空年來訪求借鈔者甚衆爰與二集及易楔諸稿一并付印各書提要及第三期目錄詳載易學叢書緣起如蒙函索請附郵票四分寄法租界仁和里八號研幾學社收當與本書樣張一并寄奉不悞

中國精益眼鏡公司

農商部註冊 國貨展覽會特等獎
華洋物品研究會特獎金牌 銀牌
謹防假冒
總公司 上海英大馬路泥城橋東
分公司 北京 天津 濟南 漢口 長沙 香港 廣州 杭州

本公司爲中國首創 [illegible]
蓋非特驗目 配光運機磨片量面 裝架種種專門技術 [illegible]
光之鏡片損人目光 不真實之僞貨自損名譽 [illegible]
美國畢業光學專家 [illegible]
凡東西洋專家所能造者本公司無不照造照配 [illegible]
各人面部裝配

振華油漆有限公司

註冊商標

本公司自設廠製造飛虎花旗牌各色國貨油漆以來頗蒙銷暢且有應接不暇之勢故特擴充製造廠預備多出產額以應主顧無缺貨之虞而期推廣營業現除各色油漆外並製上白鉛粉鉛丹白石膏粉光粉及各種生漆均皆齊備價亦克己賜顧諸君請向虹口天潼路一○三號發行所接洽 電話（北）六六一一 製造廠小沙渡

光華眼鏡公司

本公司自製各種最新式光學鏡片物質精良價格低廉如蒙惠顧無任歡迎

上海大英大馬路大慶里口 本公司啓
電話中央六八九六
分公司 北京 漢口 香港 廣東

肝胃氣痛丸

當時止痛 [illegible]

此丸藥性溫和男女咸宜專治九種心肝胃氣痛新老各症雖多年老病百無一效者保於半分鐘內止痛 [illegible]

林自由醫 專醫腎病

凡患腎虧遺精陽痿早洩艱嗣發育不全婦人經病不孕等症欲得最特效的根本治療者可來診治
開診時間每日午後一時至五時 逾時不候 診費五元藥劑在內
遠地患病通信配藥 [illegible]
醫室在三馬路雲南路口

愛國男兒人人喜吸最高尚的國貨寶塔牌香煙

中國南洋兄弟烟草公司

覺悟

中華民國十一年十二月念九日　星期五

民國日報　第四張

評論

●創造第二期小說漫評（續）

灑衡

四、陶晶孫底『木犀』——

浪漫精神，便是反抗的精神。人們困頓在、頹喪在、苦悶在一切難解決的情勢之下，只知婉轉悲鳴以自傷，便失其為浪漫的價值了。但浪漫更有超越的獨特的意義，從這里顯示對於人生深沉靜淡的行為。本篇Toshiko先生底態度，便深合於這種精神；而素威却只是婉轉悲鳴於人生之重幕中，感歎自己明知的馬車馬的生活，無意義地向前拖跑罷了！所以素威進入西前拿出維繫了的紅條的勇氣都沒有；進穿長衫脚坐電車的勇氣都沒有；甚至向先生道謝都害羞；受先生的呼吸而出驚；聽了Tan.san的一番話，赤進先生底房間不敢正面相觀！他是如何薄弱怯懦委婉無力啊！和Toshiko先生底『戀愛須底還是戀愛』的態度，相差遠而又遠了！但我倒佩Toshiko先生，我又深愛素威。

本篇文字的組織之美妙，竟是錚錚淙淙地一節幽韻的音樂！我陶醉在字裡行間，正如我迷惑在一闋攝人心魂的歌聲中一樣！但Toshiko先生所說的一句話，『我們兩人一同做了不好的事來…』，似乎嫌突兀而意義不十分逼真些；也像稍嫌晦澀而生硬些。因為這所謂不好的事之言外的意思，太難給讀者辨味了。

五、方光燾底『瘧疾』——

本篇是描寫深沉的母親底愛的。的確，世界上只有母親底愛是最真摯而偉大的；世界上僅有母親底愛是忘了自己的愛！『伊』雖則臥於自己的病體有絕望的傾向，而一心所罣念着的，祇是『伊』底三個兒子。『伊』愛護自己兒子的責任心，竟超過了調養自己病體的責任心。『伊』竟在夢境裏——心靈的幻覺中，對自己底兒子都不要了的責問；『伊』竟心靈到耳邊隨處聽時都是『伊』兒子底哭聲；『伊』憶念兒子的熱度，竟隨着病體底熱度愈加高起來！這是何等使人感動發人深省的母親底愛啊！

本篇單純的結構，專一的描寫，果然能使做母親的讀了，增加一種經驗的對照，尤其能使做兒女的讀了，深深地領略了『入芝蘭之室久而不聞其香』的母親底愛，加以一種親切的辨味！實在，做母親的讀了這篇許可以增加這同情之慰藉，做兒女的讀了這篇却會慘惻地增加些煩悶了。

六、何畏底『黃昏』——

人們心理的活動意識，和依生活所生的一切，常常是主觀的，拿自己來做單位。因此常起了人與人間的一切糾紛、捷害，甚至於破裂。但人們心理中，也有一種能諒解求平和的妥協的自欺性，所以經過一番糾紛、捷害之後，復由破裂而終久復歸於諒解之後的和平。個人和個人的情形如此，社會和社會的情形也如此。這些原因雖因相互間的隔膜而起，但窮究所以畢其暴的緣故，因為這不受控制的試情在那裏作祟！本篇所描寫黃昏的一幕，便是一例顯見的實例！

但們雖則苦悶於貧窮，而伲們底生活，却正如佘老老所說的還可以過日子，而且還保存一種甜靜的安甯。然而不幸，伲們竟都被一句話逼住了！伲們所蘊藏着的暴戾睢恣的感情竟有了用武之地，開始把甜靜的安甯破壞了。但箏女的撥着了娃子，袒開胸脯，把一條溫柔滯淚的小臉埋在乳房邊的時候，如火如荼的煩惱憤怒，便都從奶頭裏流了出去；男的也不知不覺地把一腔兇狠的熱血，融消在慈愛的圍裏中。立時把滿屋子悲慘、恐怖、仇恨，絕望的壓迫之空氣，烟消冰釋，毀滅於無何有之鄉。終久復歸於寂靜之後的和平。

七、郁達夫的『春潮』——

『春潮』本來是一篇長篇小說，而且在篇末也表明了『待續』的字樣，但我以為彼底本身，已完全一篇小說的意義，所以也把來評一下。達夫底作品，大部分是沒有所謂結束的——大約是隨興味之所至；興味枯竭了，那麼這篇作品隨之而俱止。這許是他底一種好處，——也許是他的一種壞處。但我底意思，若作無意味的拖延而勉求其結局，即使作者竭神殫思，用九牛二虎之力，仍然寫不出什麼好的句調來，而讀者且感覺其生吞活剝的無味了。

本篇是描寫兒童天真的愛的。『閃電似的流光，送我過去的歲月已是二十年，自從我辨味什麼是人間，知道什麼是社會，確切了解得『他』『你』『我』之後，我底天真之愛，便逐漸逐漸跟着歲月的消逝而消融，至於全部破滅而不留。到如今存在我底腦海裏的，只是記憶之鄉的塊土了。我還記得，我七八歲以至於十一二歲的時候，我常常遇著悲哀的事實，而放聲號哭。——不論所發生的悲哀是與我有關係或者沒有關係的，而同一樣的，因為大人們底心腸是鐵石做的，在大人們是缺少眼淚或者竟至於無的。但是現在，這些疑問已與我以相當的解決了。雖則我胸中充滿着悲哀之量，我已然沒勇氣號哭了；我只能向肚底流淚，我不能以我充滿着天真之愛的淚滴，常常韶示給人間了。但我生活的歷史，將一頁一頁地積厚來，更是五年十年十五年之後，怕連這記憶之鄉的塊土都消融了！我對於過去的悔而哀悼，我對於將來尤恐怖而戰慄！

達夫說得好：『……從這兩隻大眼睛裏放出來的異晶晶的眼光，是可使我們大人慚愧俯首，因為他底這兩雙眼睛，並不知道社會是怎麼的，人與人的糾葛是怎麼的，人間的罪惡是怎麼的！』

從這里我們又可以得到些社會的諷刺。因為秋英底家是所謂富裕之家，雖則遠房的親戚也要來親近。『詩和』明明一家都是務農，他底父親，却偏要勉附風雅之末，而把他取名『詩礮』，這便是反而寫人與人間的糾葛，所謂社會是這麼的。

八、成仿吾底『灰色的鳥』——

人生常在現世的、眩惑的、功利的重幕之下，做伲們迷渺的、冥幻的、盲目的夢；所以惝恍往來的生命的過程中，都籠罩在這重幕中的方向裏去尋求意義。伲們自以為窺測了什麼是人生，探究了什麼是世界，其實只是迷渺、冥幻、盲目的夢罷了。要是揭開了這籠罩着的生之重幕，歸到真的自我的時候，而又不曾辭謝了相當的生之意義做我生命前途的推敲，誰能不感覺一種不可忍的寂寞之悲哀呢？

自然，倘喪失了生命前途的主我理想，要麼追隨著現的、功利的要求之下，而又不願做迷渺、冥幻、盲目的夢，他終能不寂寞而悲哀，他怎能不發『如何總好』的歎聲，他怎能不深深地感覺着人生之無意義？

碧湘說得好：『……一個人生在世上，假使沒有人容他孤單單地獨自抱着冷清清的心兒，……』

本報特別啟事

本報刻因營業發展除排印兩處仍設河南路十二號原址外其編輯發行廣告等部均已於本月二十日遷至山東路（即望平街）Ｃ字一百六十二號各界諸君惠顧或賜函務請注意爲幸

教育新刊第一號出版了

目次

教育與革命……………………許興凱

今後教育者應當努力的方向……………………楚圖南

人格修養之十大要緊……………………甘南引

遊戲教育……………………馮驥昇

小靈魂的煩悶……………………

皮奈西門智慧測量法……………………許興凱

價目　銅元四枚連郵費二分。

發行所　北京高師教育革新社

新潮社出版之文藝叢書預告

春水（冰心女士詩集）

吶喊（魯迅小說集）

我的[illegible]（周作人小品集）

桃色的雲（愛羅先珂童話劇）

紡輪的故事（CF女士譯孟代童話集）

以上五種已在印刷中其餘書目尚多俟編就即行布告

國民合作儲蓄銀行緊要通告

本行前之所有十一年九月三十日以前之通知放款請各儲戶速來行償清如過本年十二月三十一號未還清者即將抵押品拍賣特此通告

人給了一碗煎餅。三條腿說：『你們少吃點子罷！省得一回一回的要出恭。』又從外面提了半小罐水進來。說：『水也少喝點！』衆人們勻着，每人少喝一口。麼腿渴就罷咧！』衆人你們望我，我看着你，也沒有一個敢做聲的。午後，忽聽見外面一片聲的嚷着：『灰！』『灰！』『快砸！』『快砸！』另一匪說：『我劊馬子多少年，從來沒做過壞事的！』『胡說！拉出去！快打死他！』『叫敎老爺把出來，我同他說句話，死也甘心！』『沒有工夫！拉出去……』『走罷！朋友！』只聽見一陣脚步聲，向圍子外面走去。幾秒鐘的工夫，手槍聲連續的響了。接着匪徒也都回來了。過了片刻，忽聽見小么子在院子裏，和一匪低聲的說話：『怎麼了？』『打死了！』『他不是口口把的徒弟嗎？』『才上來的。』『是的！這回上來，也是因為同平把認識，誰知道他是個灰呢！』『不知因為什麼打死的？』『我可不知道！當家的說把他打死，內中恐是有點說法的！』『唉！天天砸灰，他們怎麼總是不改呢？』『這回還算好咧！平把拿出兩塊錢來，找了兩個莊戶人，弄了兩領席包着，抬去埋了！……』下面的話，就聽不清楚了。到了晚上，連一口飯都沒給吃，一滴水也沒給喝，就把鎖腳繩等傢伙上起來了。夜裏，戶中有一個戶打呼的，被三條腿打了幾鞭子。後來又有一個戶、把手上的繩子弄鬆的，被知道了，又打了一陣。大么子說：『這些東西真可惡！非做不可，大個子起來，給我一個一個的排着做！』大個子爬起身來，把眼揉了幾揉。從三條腿的手裏，接過鞭子。就這個二鞭子，那個五鞭子的，打起來了！老么子說：『你使上點子力氣，越打的響了，才越好聽咧！』打至二十餘人，大個子的力氣便沒了。渾身是汗，遂住了手，請示大么子說：『這還有六七個，周先生在一堆的，先生的錢，也快要交足了，暫且不打罷？我也乏了。停會兒，我少歇歇，咱再打着頑！』任的看他的臉色。大么子說：『你乏了嗎？把鞭子給我，這幾個讓我來做了頭頭。』鞭子既到了他的手裏，就打起來了，打了兩個，就到我了。第一鞭子打來，中在大腿上，覺着滿腿生疼；第二鞭子打來，中在小肚子下面，覺着疼痛難堪；那時我就拿過去了。等到醒過時，用手一摸，才知道出了一個窟窿，並滴出一些血來！小么子看見他們都打人，他也高了興，就把長竹枝子拿在手裏，說：『我要閉着眼睛亂打，看誰的點子好，打着誰是誰咧！』說罷，就左右前後的滿屋裏亂舞起來！旁人我不知道，只就我自己說，已經捱了數十下。頭上身上，處處都疼。子木哥！我能保全性命，仍得與哥見面，實為上天所賜，也算是萬幸極了。

註一　麥穰，是打碎的麥草。有緩性，匪徒用此物鋪地，使被架的人，當伏天裡，在上面坐臥，好格外受熱的意思。

註二　高郭二家，是李鄏人。見前『二』的（註二）

註三　這夥匪徒，大多數都是在鄏的，所以有這些稱呼。

（未完）

通信

●體罰在教育上的價值

記者，

今天我告訴你一件關於教育界的事，並略述我底意見。

昨天，我底朋友在漁園洗澡，遇到王余二君，二君都是教育界人物，彼此閒談，就談到教育界的情形。王君說：『前天北門某國民學校主任教員某君，不知何故，將一個小學生底頭打破了，手心也打腫了；該生大哭，跑回家中，他底父親見了這樣情形，氣得不堪，便帶了兒子去興問罪之師，一路隨着瞧熱鬧的人很多，到了校裏，見了某主任教員，便開始責問，「小孩犯了什麼法，應當受這樣的酷刑？素仰先生高明，訓導有方，何以今天糊塗到這步田地？學生是猪麼？人家底兒子不是兒子麼！假使是先生的子弟，打到頭破血流，先生能忍心麼？就是小孩子不聽先生的敎，沒有別的法子利導麼？即或頑皮至極，非用體罰不可，應當如此殘暴責罰嗎？」該主任見來勢可怕，責問很嚴，早已知悔，連聲道歉，後來還是傍人排解，該生父親始悻悻而回。』

余君聽完，大笑起來，說道：『這位主任敎員，真無用極了！這不丟臉到萬分嗎？我告訴你們，我曾有一次把一個學生手心也打腫多高，該生父親也來我校責問，我給他一個很（正）：你既把兒子送到我們學校裏，我便有管理約束的責任，你的兒子那樣頑皮，打了幾板手心，還要可惜甚麼？該生父親再三和我辯論，把我底老火引起來了，我大罵他道，毫無家庭教育的東西！你的兒子送到我學校裏來，就是要請我打的，不打怎能成人？就同熟鐵從爐裏拿出來，不用錘鍛就能成器嗎？你若是怕你的兒子打死，你就把他趕快帶回家去，不准再來！我的話就是這樣，你再强辯，馬上就拿片子把你送到警察廳裏去！他這時候駭得臉都變色，轉向我道歉，並且說：「先生！不是別的啊！我祗是這一個小孩咧！我實在不忍他那樣受痛哪！承先生指教，真是感謝不盡！孩子以後還要煩先生費神，請先生嚴加訓導咧！如再不受教，隨便先生怎樣重罰罷！」我聽他這樣說，我才止了我的怒，叫他走了。』余君說完他這段故事，很得意洋洋，最後向大家說：『你們看看！我的手段如何？某主任那樣忍辱，能不叫人笑煞嗎？』今天我底朋友把這段話告訴我，並問我：『你想他究竟笑誰？』我也轉問他說：『你想他究竟笑誰？』

現在要略說我底感想了。我以為小學訓育上最重要的問題，便是『賞』與『罰』。賞罰有不當，最足造成種種流弊：賞的方面，學生易有驕傲心，忌妒心，僞飾求榮心等弊；罰的方面，學生易有自暴自棄心，且因賞罰不當，師生感情每由此破裂，而且易使學生家庭與學校發生隔閡。這樣，訓育的功效不是歸於烏有嗎？甚至於體罰更是下策，非在決無他法補救的時候，不應輕用。換一句話說，就是體罰祇施於不受訓誨的頑皮兒童，而且要由頑皮兒童預先自願的。（當兒童再三頑皮的時候，就要懇摯地訓導一番，並且說明理由，要他自願下次再犯校規應受體罰。）但是，到萬不得已而打，也祗要學生覺得羞慚就夠了，因為要培養他的羞惡（惱羞成怒，最要留意！）心，使他知道改過自新，尤不應當頭亂打，傷害他底腦筋。最後我還要說一句：稱為教育神聖的教師，既做了神聖的事業，要怎樣『以身作則』才是！假使不能正己，又焉能正人呢？

曹國雲

十二，廿四，於蘇州胥江口國民學校

隨感錄

▲胡適先生到底怎樣？……嚮導週報第十三期裏，國燾說，胡適先生或可為小資產階級和平派中間一派的代表，他發刊努力週報，他標榜好政府主義，他大倡聯省自治，想用這種制度創號軍閥實權；結果被王懷慶等加上他一個過激派的頭銜，要把他捉將官裏去；現在要問他，目前怎麼辦呢？還是三十六計，跑為上計呢？還是堅持原來的主張呢？還是從此更有新的覺悟呢？同時我們在努力看到上謀胡適先生底廣告，因病向北京大學請假一年，已得允許。我們對於胡先生底病，十分懸念，度誠地祝他早日恢復健康，國事危急至此，還熱心政治宣傳的胡先生，我總希望他在有新的覺悟之下，挺身出來，『努力做暴露軍閥罪惡的宣傳』！

力子

分說　永教他抱着一塊笨重的石頭，一天天沉着向不可知的深淵沉下，這是何等悲慘的事啊……』我們說：到言而無聲，唱而無和，獨行而無侶的伯蘭，在憧憬着未來的濃霧之中，去尋求此地所無的愛與美的獄中，生活前途的意義，能不深深地戰慄於處在同一情勢的失敗者！能不翻轉這面鏡子來自己照一下：

佩韓是看穿了現實的、唯物的、功利的真幕的；所以他說：『……人生一切的不幸，都是為的這兩匹劣馬，一名、利！而多少不幸的事情，是因為一種蒙著面的黑暗之勢力，把這兩匹頑惡的劣馬解放了才發生的。……』然而假使沒有碧湘，他底生活的群，也未免要失了中心點了。他真不能不感謝他底環境，他有了碧湘，他底疲倦了的精神，才有從新洗刷的機會！

受現世、唯物、功利誘引了的密斯劉，伊竟相信用□度的自由與拓運命，而竟應着環境去了！伊固然在盲目的河流中順應着潮流，然所謂慢慢地取方向，慢慢地達目的之一回事的究竟能實現與否，伊却不能計及了。伊以為不順應環境是不幸的事之源泉，已不知不覺地做了環境下的人物了。伊到底遂惑在財產、勢力、小白臉的誘引，而和內在生活腐敗不堪而且締了婚的胡先生訂婚了。

到底，在生活界愛都戰敗回來的伯蘭，找着他生命前途的意義了！他得到所要讚美的尋求的未來的光明未來的珠玉了！他發見了現世的小小的天國！他要竭全身心做『由教育到必的改造』之工作！這是何等偉大光耀的工作啊！這也是他生命前途唯一的事業了。

○

這篇文算是脫稿了。我深深地對創造的八位作者抱歉。我對於他們作品的說明，許有未盡的地方，許竟致穿鑿附會誤解了作品的本意！我深深地對這篇文的讀者抱歉，我非特不能確切指出值得欣賞的價值，來估定作品，且許給會讀創造者以一些迷惑。前者有待乎作者底糾正，後者有待乎讀者底討論。

我更要在此地聲明一句，我並許「創造」底作者，雖則是寥多數少，也並不是說他們是『最好作家』的意思。許是有更值得讚賞的地方，因為我底鑑賞力夠不上以致隱而不彰；許是有更應該指摘的地方，因為我底辨別力夠不上以致置而不論。然而各人背各厚重的歷史都不同，總在的環境又各異，也許因欣賞能力底差別而生兩歧的見解。在我則大胆地把彼這麼估定了！

我底意思：「創造」確是赤裸裸地擁護在人們內在生活之前的嚮導，也是昏灰的黑夜中燃着的燈。──雖則彼底光亮未能普照人們底心，或着只照了小小的一部分。但總有一部分受了這光亮的熱與力而心血沸騰的。

一九二二.一二.二五　於濟與孫端

講演

社會問題與政治

李大釗在中大哲學讀書會講　劉月林記

今天講的題目是：「社會問題與政治」。未講本題之前，且先講社會與政治的關係。有的人說：社會不良，政治是不能好的；於是他們把政治完全拋棄，專作社會的事業；以為把社會改良好了，才能有好的政府。又有一派人說：政治不良，社會是不能好的；比如我們只做社會事業，不顧政治如何，慘淡經營，勞心勞力，不知費了多少時光，才有些成效；但政府不良，諸多掣肘，甚至為他所破壞，前功盡棄；所以當從政治下手，政治好了，社會問題，即容易解決。

這兩派的主張，均是有理；但均係偏見。須知社會與政治，是互為因果的，不可偏重一面的。今從我國現狀觀察一下：自民國成立以後，專制政體雖被推倒了，然而政治仍舊是腐敗。一般人心理，都覺政治不可為，於是轉過來組作社會運動。可是政治愈無人改革，愈不能好，社會也愈不能改良；且許多經營的社會事業，也許一旦被不良的政府破壞了。所以現在很有些人得到這種覺悟，以為拿政治作改良社會的手段，是「事半功倍」的。

但什麼是社會問題？這個定義，實在難定。我們姑且略說一句，就是：凡社會呈一不安的現象，而圖解決之的方法都是。比如：勞工問題，婦女問題，人力車夫問題，鴉片，纏足等等問題，都是社會問題。這些問題，所以不易解決者，大半因經濟的關係，因為經濟的不均與不安，許多問題，都從此發生。社會上小的問題，可以不說。至於大的問題，我們想解決他，非靠政治的力量不可！因為社會問題，往往混入政治問題。即如煙酒問題，若從小處看，似乎用不着政治；但若是視為和民族的強弱有密切的關係時，則不得不從政治法律方面去解決他，因為政治的力量很大，最容易收效果。

今天所講的，不是廣泛的社會問題，是和政治最有關係的問題。經濟底不平等，我們在社會上，隨時隨地可以看出。想解決這些問題的人，現在可分為二派：

（一）社會改良派：因政治組織不良，擬徐圖改善之；

（二）社會革命派：因政治組織不良，擬根本推翻之。

按這兩派互有長短，怎麼講呢？第一派，徐圖改善，故凡事要待有好機會，才去實行改革，易流為「等機會派」。第二派，專謀根本改革，必須待條件完備，才去實行；如條件不完備，雖小的機會，他也不屑進行，以致耽擱了許多機會。這是兩派的各具毛病。

大凡黨派，不外三種區別，就是急進，緩進，和折衷。（或左，右，中央。）現在社會上大有一種傾向，即前二派都趨於折衷派（中央派），於社會改良上最為有利。就是在條件（經濟）未完備以前，亦不專候，一方面向大的目標做去，一方面有小的機會亦不拋棄；既不像第一派專等機會，也不像第二派太失機會。

現在社會上有兩個最大的問題，就是：

（一）婦女參政問題，

（二）勞工問題。

這兩個問題，是大家都知道的，大家都想解決他的；現在都牽到政治問題了。因為婦女，勞工，在法律經濟上都不得平等，均已組織團體，向立法機關請願，竭力運動。他們惟一的請願機關，就是國會。但是不會這樣容易成功，並且不是根本的解決。比方婦女問題，除參政以外，不平等的地方還有許多哩。前次女子參政協會等開會竟有警察來干涉，後來才查出警察法上，有女子不准集會結社一條。所以參政問題，辦到與否，是一個問題；即能辦到，也沒有多少補救。勞工問題也是這樣，只要求法律的認可，也是不中用的。

要想解決這兩個繁重的問題，決非簡單的平民團體所能辦到；非組織強有力的政治團體去解決他不可！有了強有力的政治團體，即能握到政權，先得到了政權，即可以依團體解決自身問題。換言之，第一步先運動參政權，參政權得到一部，即可在議會上列席，得以建議和監視。一方面組織強有力的政團，解決一切社會上不平等的問題。

但以上所舉的兩個問題，都是由於經濟不平等而來。因此經濟能力薄弱的人，受經濟能力富強的支配，所以欲根本解決，非打破這個階級不可。主張根本改革的俄國，最看重政治力，當勞工革命欲以無產階級打破有產階級，以造成世界底幸福以前，各婦女即和勞動者聯合，組織團體，先取參政權，普選權和平等權等。因為婦女和勞工，有密切的關係，所以應當和衷共濟，組織平民團體。得到政治力量以後，再藉以解決社會問題。

中國現在雖然不能希望根本改革，但是點滴的改革也非靠政治的力量不可。女高師學生到日本參觀的時候，日本社會主義者，力勸伊們不要輕視政權。蓋因有政權，改革社會才有力量，我想現在要改革社會的問題，最要者：

第一，先要得憲法上的平等權，如女子參政，勞工立法等。然後拿得到的政權去解決各種的問題。

第二，要作聯合運動。婦女勞工，因當聯合，此外凡目的相同的，都應該聯合起來，一點一滴的去作。

現在我們可得一個結論，就是：欲改良社會，非靠政治的力量不可；因為政治的力量，可以改革一切的社會問題。

十二月十七日

詩歌

植園碎影

曾世森

蕭疏的綠竹，
滿布着刻劃的舊痕。
人生的竹子，
不一樣刻劃着嗎？

○

小孩子底頑皮，
燒得草場上，
許多焦黑的斑點；
誰沒有斑點呢，
看春來一片新綠！

○

遍地枯葉，
也供給了貧人幾個柴料。
羞呀！
人生的枯骨呀！

○

梅花縱先占春氣，
終是弱者。
為什麼屈服在冬之勢力下呢？
寂寂的園林，
不會聽得鳥聲。
曝陽的雀兒走了，
暮鴉還沒歸呀。

○

枯黃的蘆葦，
赤褐的浮萍。
夕陽一照，
多麼美麗呀！

○

消瘦的枝兒，
你們是怯着冬呢，
還是懷着春呀?!

○

水底的晚霞，
給一片石子打碎了。
待修坡平，
已非舊影了！

筆記

被匪架去的悲語（六）

子木氏記述

九　匪徒毒打慘殺的情形

有一天夜裏，忽然拉了一個人來，年紀有五六十歲，兩手綁在背後，同辮子拴在一起，臉向上仰着，一步一跌的，拉進屋裏來了。一匪告訴大么子說：『這是個灰！好好的看着，莫教他跑啦！』說完，就立刻走出。不多時，來了三四個匪，橫鼻子豎眼的，都是很惡的樣子，臉上皆含着怒容。一到屋裏，就破口大罵起來！你一拳，我一腳的打了一陣，直打的那人鬼哭狼嚎似的。一匪從門外，拿了一條皮鞭子來。一手扯着那人的辮子，把他的頭按在地上，地上有舖的麥穰（註一）；那人的嘴，被搭的一聲也喊不出來。一手舉起鞭子，咬着牙，用足所有的力氣，在那人的背上，很命的打了百餘鞭。使的哼哼的，直着嗓子喘，滿身上汗珠子，都像黃豆粒子的大小，離開他的身子，向地上滾去。再看被打的那個人，早已不能動彈，幾乎連氣也喘不上來了。滿身上，青一塊紅一塊的，都是鞭痕；橫一道，豎一道，在他的背上，密密的排列着，好似蜘蛛結的網一般。又每一道的頭上，都帶着一個窟窿，血水一冒一冒的，往外湧着。好像萬股山泉，同時聚在一個小山坡上，都要衝破地皮，一齊冲出來的光景。又一匪厲聲的問：『你是不是高郭二家的一黨？』（註二）那人只是哼着，也沒答應，大約他的靈魂已經不在腔子裏了。那匪恨他不說話，又在打人的那個匪的手裏，拿過鞭子來，照樣的又打了一遍。旁邊的匪，都不住聲的說：『很做！』『用力的做！』『打死這個灰匠子！』又一匪說：『你沒有力氣了！讓我來做他一回，過一過癮。』一手接過鞭子，就打起來。每打一下，很的咬着牙，哼的一聲。被打的那個人，早已縮成一堆，滿身上的皮肉，時時抽搐的抵抗的一種神經的反射作用。滿屋裏被架的人，有二三十個，都嚇的索索的發抖，沒有一個敢睜開眼的。大么子勸阻着說：『三大爺！五大爺！二哥哥！都歇歇罷！已經做的不輕了！』那幾個匪才住了手，又很命的踢了幾腳，很很的罵着走了。大么子對着窗戶的說：『嗬呀！這幾個大爺，可真是難惹的！要是發了脾氣，可就糟了！這個老漢，就怕難得活命的！你們都看見了嗎？他們多半是老頭子班輩上的（註三），連我們也不敢勸說咧！你們可不要動一動，各人睡各人的覺就是了。』到了天微明的時候，來了一匪，把夜裏挨打的那個人牽出屋去。小么子跟着出去了。過了一刻，從外面回來，同大么子說：『他們把那人拉出去，吊在柳樹上。這個一鞭子，那個一鞭子，一會兒的光景，就活活的打死了！聽說還要扒他的心呢！』大么子說：『他既是個灰，就算扒了心，也是應該的。聽說他在李鄭衙上，很有勢力，我們的弟兄們，有二三十道馬子，都是在他手裏，丟了命的。這回犯到我們的手裏，哪能容他多活一天。』說到這里，忽轉過臉來，對着我們說：『你們知道嗎？今年春間我們打李鄭的時候，殺了一二百人，全因高郭二家，和我們馬子作對的原故。你們回家以後，有本事的，只管扒我們就是了。』衆人都說：『沒有那回事的！放心罷！我們這些人，住在一起多少天了，誰的性情，還不知道呢！』大么子說：『你們說的天好！我們也是不肯相信的。』早飯時，每

代表一個時代的精神的文學
新式標點加符號
水滸　三版
紅樓夢　再版
儒林外史　四版
西遊記
古本三國演義　新出
有胡適之先生的考證，或年譜，傳，序。
有陳獨秀先生的敍。
會員八折，會員六折。
上海亞東圖書館發行

世界語自修課本
民智書局發行
世界語早已通行於全球，各國學校多設此科，以為溝通國際的階梯；年前英國教育部已明令正式加入課程，去年我國全國教育會聯合會，亦議決全國師範學校正式加入。世界語的功用，片言難盡，總之能促進文化，聯絡感情，供給全人類和平上的需要，謀全世界真和平之實現，舍世界語外，實尋不出別種更適當的工具。
世界語初階　一角二分
世界語文範　二角四分
會話指南　二角四分
世界語教授　一角六分
世界語讀文選集　六角四分